



# รายงานประจำปี

กองทุนประชารัฐสวัสดิการ  
เพื่อเศรษฐกิจฐานรากและสังคม  
ปีงบประมาณ พ.ศ. ๒๕๖๖



# รายงานประจำปี

กองทุนประชารัฐสวัสดิการ  
เพื่อเศรษฐกิจฐานรากและสังคม

ปีงบประมาณ พ.ศ. ๒๕๖๖



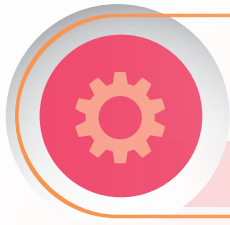

# สารบัญ

บทสรุปผู้บริหาร (Executive Summary)	๕
๑. ข้อมูลทั่วไป	๙
๑.๑ ความเป็นมา	๑๐
๑.๒ โครงสร้างการบริหารกองทุนประชารัฐสวัสดิการ เพื่อเศรษฐกิจฐานรากและสังคม	๑๒
๒. ผลการดำเนินงาน	๒๑
๓. ผลสัมฤทธิ์และประสิทธิภาพการใช้จ่ายของกองทุนประชารัฐสวัสดิการ เพื่อเศรษฐกิจฐานรากและสังคม	๔๓
๔. รายงานของผู้สอบบัญชีและรายงานการเงินกองทุนประชารัฐสวัสดิการ เพื่อเศรษฐกิจฐานรากและสังคม	๔๙

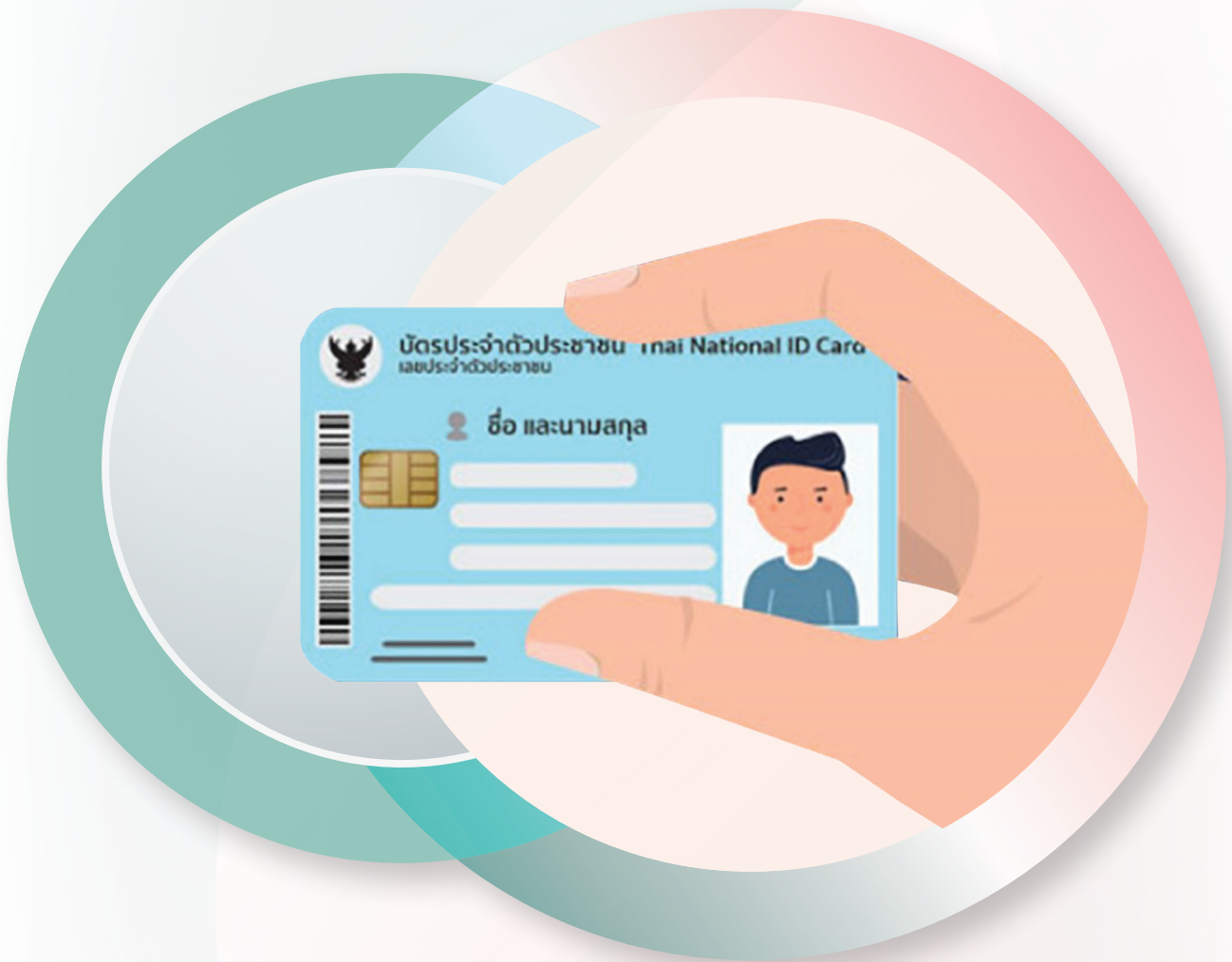

# บทสรุปผู้บริหาร (Executive Summary)

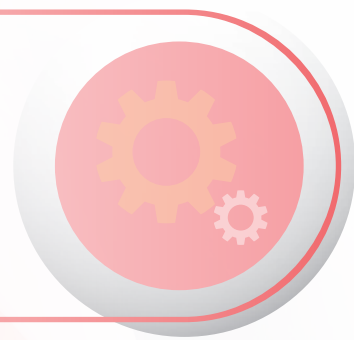

**กองทุนประชารัฐสวัสดิการเพื่อเศรษฐกิจฐานรากและสังคม (กองทุนฯ)** จัดตั้งขึ้นตามพระราชบัญญัติการจัดประชารัฐสวัสดิการเพื่อเศรษฐกิจฐานรากและสังคม พ.ศ. ๒๕๖๒ (พ.ร.บ. การจัดประชารัฐฯ) โดยมีวิสัยทัศน์เพื่อยกระดับคุณภาพชีวิตคนไทยให้หลุดพ้นความยากจน และมีพันธกิจในการสนับสนุนและช่วยเหลือประชาชนผู้มีรายได้น้อยทุกกลุ่มที่ลงทะเบียนในโครงการลงทะเบียนเพื่อสวัสดิการแห่งรัฐ (โครงการลงทะเบียนฯ) ให้มีคุณภาพชีวิตที่ดี สามารถเข้าถึงปัจจัยพื้นฐานที่จำเป็นต่อการดำรงชีพและประกอบอาชีพอย่างเหมาะสมและพอเพียง รวมทั้งเพิ่มประสิทธิภาพในการจัดสรรงบประมาณ โดยการนำข้อมูลผู้ลงทะเบียนเพื่อสวัสดิการแห่งรัฐมาใช้ประโยชน์ในการสนับสนุนและช่วยเหลือแบบเฉพาะเจาะจง (Targeting) ไปยังผู้ที่สมควรได้รับความช่วยเหลืออย่างแท้จริง



ในปี ๒๕๖๖ เศรษฐกิจไทยอยู่ระหว่างการฟื้นตัว โดยมีปัจจัยสนับสนุนสำคัญจากการขยายตัวในเกณฑ์ดีของการอุปโภคบริโภคภาคเอกชน การฟื้นตัวของภาคการท่องเที่ยว รวมทั้งแนวโน้มการขยายตัวต่อเนื่องของการลงทุน อย่างไรก็ตาม การขยายตัวทางเศรษฐกิจยังมีแนวโน้มที่จะเผชิญกับข้อจำกัดและปัจจัยเสี่ยงที่สำคัญ ได้แก่ การพัฒนาของเทคโนโลยีอย่างก้าวกระโดด การเปลี่ยนแปลงสภาพภูมิอากาศที่มีความรุนแรงเพิ่มขึ้น การเป็นสังคมผู้สูงอายุอย่างสมบูรณ์ของประเทศไทยและหลายประเทศทั่วโลก ตลอดจนการเปลี่ยนแปลงด้านภูมิรัฐศาสตร์ระหว่างประเทศ ซึ่งส่งผลกระทบต่อการดำเนินกิจกรรมทางเศรษฐกิจและความเป็นอยู่ของประชาชนโดยเฉพาะอย่างยิ่งในกลุ่มผู้มีรายได้น้อย

ในปีที่ผ่านมาถือเป็นจุดเริ่มต้นสำคัญที่รัฐบาลได้มีการปรับปรุงข้อมูลผู้มีรายได้น้อยให้ถูกต้อง ครบถ้วน และเป็นปัจจุบัน ผ่านโครงการลงทะเบียนฯ ปี ๒๕๖๕ โดยมีการตรวจสอบคุณสมบัติของผู้ลงทะเบียนแบบเกณฑ์บุคคลและเกณฑ์ครอบครัวประกอบกัน เพื่อให้การจัดสรรสวัสดิการสังคมของรัฐเป็นไปอย่างมีประสิทธิภาพมากยิ่งขึ้น

รวมทั้งเมื่อวันที่ ๒๘ กุมภาพันธ์ ๒๕๖๖ คณะรัฐมนตรีได้มีมติเห็นชอบการจัดพระราชสวัสดิการใหม่ให้แก่ผู้ที่ผ่านการตรวจสอบคุณสมบัติตามโครงการลงทะเบียนฯ ปี ๒๕๖๕ มีการปรับเปลี่ยนวิธีการให้การช่วยเหลือจาก “บัตรสวัสดิการแห่งรัฐ” เป็น “บัตรประจำตัวประชาชน” โดยเริ่มให้สิทธิสวัสดิการตั้งแต่วันที่ ๑ เมษายน ๒๕๖๖ เป็นต้นมา ซึ่งสวัสดิการหลักสำหรับผู้ผ่านคุณสมบัติตามโครงการลงทะเบียนฯ ปี ๒๕๖๕ ประกอบด้วย (๑) วงเงินซื้อสินค้าอุปโภคบริโภคที่จำเป็น จำนวน ๓๐๐ บาท/คน/เดือน (๒) วงเงินส่วนลดค่าซื้อก๊าซหุงต้ม จำนวน ๘๐ บาท/คน/๓ เดือน (๓) วงเงินค่าเดินทางผ่านระบบขนส่งสาธารณะ จำนวน ๗๕๐ บาท/คน/เดือน (๔) วงเงินค่าไฟฟ้า จำนวน ๓๑๕ บาท/ครัวเรือน/เดือน และ (๕) วงเงินค่าน้ำประปา จำนวน ๑๐๐ บาท/ครัวเรือน/เดือน ซึ่งวงเงินสิทธิดังกล่าวจะช่วยบรรเทาภาระค่าครองชีพของผู้มีสิทธิได้ดียิ่งขึ้น



# โครงการลงทะเบียนเพื่อสวัสดิการแห่งรัฐ ปี 2565

ระยะเวลาลงทะเบียน 5 ก.ย. 2565 – 31 ต.ค. 2565

ตรวจสอบสถานะการลงทะเบียน >

**การประกาศผลการพิจารณาคุณสมบัติ ในวันที่ 1 มีนาคม 2566**

**กรณีผ่านการพิจารณาคุณสมบัติ**

**ผลการพิจารณาคุณสมบัติ**

▶▶ **เดินทางไปยังยื่นตัวตน ผ่าน 3 หน่วยงาน ได้แก่**

- **ธนาคารกรุงไทย** ให้บริการยื่นตัวตน ตั้งแต่วันที่ 1 มีนาคม 2566 โดยยังไม่มีการนัดวันยื่นเอกสารใบรายการ
- **ธนาคารออมสิน\***
- **ธนาคารเพื่อการเกษตรและสหกรณ์การเกษตร (ธ.ก.ส.)\***

\*ให้บริการยื่นตัวตนเป็นเวลา 180 วัน นับจากวันที่ประกาศผลการพิจารณาคุณสมบัติ ตั้งแต่วันที่ 1 มีนาคม - 27 สิงหาคม 2566

**ตั้งแต่วันที่ 1 มีนาคม 2566 เป็นต้นไป**

---

**กรณีไม่ผ่านการพิจารณาคุณสมบัติ**

**ผลการพิจารณาคุณสมบัติ**

▶▶ **1. ยื่นอุทธรณ์**  
โดยสามารถเลือกดำเนินการได้ 2 วิธี คือ

- อุทธรณ์ด้วยตนเองผ่านเว็บไซต์
- ติดต่อหน่วยงานรับลงทะเบียนเพื่อสิทธิในอุทธรณ์

**2. ติดต่อหน่วยงานตรวจสอบคุณสมบัติไม่ผ่านเพื่อตรวจสอบ/ขอแก้ไขข้อมูลให้ถูกต้อง**

หลังจากยื่นอุทธรณ์แล้ว ผู้ไม่ผ่านการพิจารณาคุณสมบัติต้องติดต่อหน่วยงานตรวจสอบคุณสมบัติที่ผ่านเพื่อตรวจสอบ/ขอแก้ไขข้อมูลให้ถูกต้องให้แล้วเสร็จภายในวันที่ 1 พฤษภาคม 2566

**ตั้งแต่วันที่ 1 มีนาคม 2566 เป็นต้นไป และจะต้องแก้ไขแล้วเสร็จภายในวันที่ 1 พฤษภาคม 2566**

นอกจากกองทุนฯ จะมีบทบาทอย่างมากต่อการบรรเทาภาระค่าครองชีพ โดยช่วยให้ผู้มีสิทธิมีกำลังซื้อเพิ่มขึ้นจากการประหยัดค่าใช้จ่ายในชีวิตประจำวันบางส่วนและนำเงินที่ประหยัดได้ไปใช้อุปโภคบริโภคด้านอื่นได้มากขึ้นแล้ว กองทุนฯ ยังมีบทบาทสำคัญในเชิงเศรษฐกิจมหภาคด้วย โดยหากพิจารณาจากฐานข้อมูลผู้มีสิทธิที่ผ่านเกณฑ์การพิจารณาคุณสมบัติที่ยืนยันตัวตนเรียบร้อยแล้วตามโครงการลงทะเบียนฯ ปี ๒๕๖๕ จำนวน ๑๓.๗๘ ล้านคน ซึ่งคิดเป็นร้อยละ ๒๐.๙ ของประชากรทั้งประเทศ จะเห็นว่าผู้มีสิทธิดังกล่าวถือเป็นฐานการบริโภคที่สำคัญของการบริโภคภาคเอกชนทั้งประเทศ ดังนั้นในการบรรเทาภาระค่าครองชีพผ่านวงเงินสิทธิให้แก่ผู้มีสิทธิตามโครงการลงทะเบียนฯ ปี ๒๕๖๕ โดยใช้เงินจากกองทุนฯ จะมีส่วนช่วยการสนับสนุนให้เศรษฐกิจไทยฟื้นตัวได้อย่างต่อเนื่อง

ทั้งนี้ ในระยะต่อไปเพื่อให้การจัดสรรสวัสดิการเป็นไปอย่างมีประสิทธิภาพ คณะกรรมการประชารัฐสวัสดิการเพื่อเศรษฐกิจฐานรากและสังคม จึงอยู่ระหว่างเตรียมการพิจารณาแนวทางการดำเนินการแก้ไขปัญหาผู้มีรายได้น้อยที่ไม่ได้บัตรสวัสดิการแห่งรัฐและผู้ที่ไม่ควรได้บัตรสวัสดิการแห่งรัฐ (Exclusion & Inclusion Error) ต่อไป







๑

# ข้อมูลทั่วไป

## ๑.๑ ความเป็นมา

กองทุนประชารัฐสวัสดิการเพื่อเศรษฐกิจฐานรากและสังคม (กองทุนฯ) จัดตั้งขึ้นตามพระราชบัญญัติการจัดประชารัฐสวัสดิการเพื่อเศรษฐกิจฐานรากและสังคม พ.ศ.๒๕๖๒ (พ.ร.บ. การจัดประชารัฐฯ) โดยกำหนดให้ตั้งไว้ที่สำนักงานปลัดกระทรวงการคลัง และมีวัตถุประสงค์เพื่อใช้จ่ายในการจัดประชารัฐสวัสดิการที่เป็นการให้ความช่วยเหลือประชาชนผู้มีรายได้น้อย หรือเพื่อสนับสนุนโครงการที่ให้บริการทางสังคมที่เป็นการช่วยเหลือประชาชนในภาวะลำบากทุกประเภท

ตาม พ.ร.บ. การจัดประชารัฐฯ กำหนดให้กองทุนฯ ประกอบด้วยเงินและทรัพย์สิน ดังต่อไปนี้

๑. เงินและทรัพย์สินที่โอนมาจากกองทุนประชารัฐเพื่อเศรษฐกิจฐานราก
  ๒. เงินอุดหนุนที่รัฐบาลจัดสรรจากงบประมาณรายจ่าย
  ๓. เงินหรือทรัพย์สินที่มีผู้บริจาคให้
  ๔. เงินหรือทรัพย์สินที่ตกเป็นของกองทุนฯ หรือที่กองทุนฯ ได้รับตามกฎหมายอื่น
  ๕. ดอกผลหรือผลประโยชน์ที่เกิดจากเงินหรือทรัพย์สินของกองทุนฯ
- โดยเงินและดอกผลของกองทุนฯ ไม่ต้องนำส่งคลังเป็นรายได้แผ่นดิน



ทั้งนี้ ตาม พ.ร.บ. การจัดพระราชรัฐฯ กำหนดให้เงินของกองทุนฯ ให้ใช้จ่ายเพื่อการจัดพระราชรัฐสวัสดิการและกิจการ ดังต่อไปนี้

๑. การให้ความช่วยเหลือประชาชนผู้มีรายได้น้อยตามโครงการลงทะเบียนเพื่อสวัสดิการแห่งรัฐ (โครงการลงทะเบียนฯ)
๒. การสนับสนุนโครงการที่ให้บริการทางสังคมที่จัดทำขึ้นโดยหน่วยงานของเอกชน มูลนิธิ หรือองค์กรสาธารณประโยชน์ เพื่อช่วยเหลือประชาชนในภาวะลำบากทุกประเภท
๓. การดำเนินงานและบริหารกองทุนฯ ตามที่คณะกรรมการฯ ให้ความเห็นชอบ





## ๑.๒ โครงสร้างการบริหารกองทุนประชารัฐสวัสดิการเพื่อเศรษฐกิจฐานรากและสังคม

๑.๒.๑ คณะกรรมการประชารัฐสวัสดิการเพื่อเศรษฐกิจฐานรากและสังคม ตามมาตรา ๔ และ มาตรา ๘ ของ พ.ร.บ. การจัดประชารัฐฯ กำหนดให้มีคณะกรรมการประชารัฐสวัสดิการเพื่อเศรษฐกิจฐานรากและสังคม (คณะกรรมการฯ) โดยมีองค์ประกอบ และหน้าที่และอำนาจ ดังนี้

### องค์ประกอบ

- ๑) รัฐมนตรีว่าการกระทรวงการคลัง เป็นประธานกรรมการ
- ๒) ปลัดกระทรวงการคลัง เป็นรองประธานกรรมการ
- ๓) กรรมการโดยตำแหน่ง ได้แก่ ปลัดกระทรวงพัฒนาสังคมและความมั่นคงของมนุษย์ เลขาธิการคณะกรรมการพัฒนาการเศรษฐกิจและสังคมแห่งชาติ ผู้อำนวยการสำนักงบประมาณ อธิบดีกรมบัญชีกลาง และผู้อำนวยการสำนักงานเศรษฐกิจการคลัง
- ๔) กรรมการผู้ทรงคุณวุฒิจำนวนสามคน ซึ่งประธานกรรมการแต่งตั้งจากผู้มีความรู้ ความเชี่ยวชาญ และประสบการณ์ด้านเศรษฐศาสตร์ สังคม การพัฒนาทรัพยากรมนุษย์ หรือด้านอื่น อันจะเป็นประโยชน์แก่การจัดประชารัฐสวัสดิการ



ให้ปลัดกระทรวงการคลังแต่งตั้งรองปลัดกระทรวงการคลังคนหนึ่ง เป็นกรรมการและเลขานุการ และแต่งตั้งข้าราชการในสำนักงานจำนวนไม่เกินสองคน เป็นผู้ช่วยเลขานุการ

โดยกระทรวงการคลังได้อาศัยอำนาจตามความในมาตรา ๔ วรรคสอง แห่ง พ.ร.บ. การจัดพระราชรัฐฯ แต่งตั้งกรรมการและเลขานุการ และผู้ช่วยเลขานุการ ดังนี้

- |   |                         |
|---|-------------------------|
| ๑) รองปลัดกระทรวงการคลัง ด้านบริหาร                               | เป็นกรรมการและเลขานุการ |
| ๒) ผู้ช่วยปลัดกระทรวงการคลัง                                      | เป็นผู้ช่วยเลขานุการ    |
| ๓) ผู้อำนวยการสำนักนโยบายและยุทธศาสตร์ สำนักงานปลัดกระทรวงการคลัง | เป็นผู้ช่วยเลขานุการ    |

### หน้าที่และอำนาจ

๑) เสนอนโยบาย แผนการดำเนินงาน มาตรการหรือโครงการเกี่ยวกับพระราชรัฐสวัสดิการที่เป็น การให้ความช่วยเหลือในการดำรงชีพและเพิ่มศักยภาพให้แก่ประชาชนผู้มีรายได้น้อยตามโครงการ ลงทะเบียนฯ เพื่อลดภาระค่าใช้จ่ายในครัวเรือนและค่าใช้จ่ายในการเดินทางโดยการสนับสนุนค่าใช้จ่ายบางส่วน ที่จำเป็น ต่อคณะกรรมการเพื่อพิจารณาให้ความเห็นชอบ

๒) พิจารณาการสนับสนุนโครงการที่ให้บริการทางสังคมที่จัดทำขึ้นโดยหน่วยงานของเอกชน มูลนิธิ หรือองค์กรสาธารณประโยชน์ เพื่อช่วยเหลือประชาชนในภาวะลำบากทุกประเภท เสนอคณะกรรมการ เพื่อพิจารณาให้ความเห็นชอบ ทั้งนี้ หลักเกณฑ์การเสนอโครงการให้เป็นไปตามระเบียบที่คณะกรรมการฯ กำหนดโดยความเห็นชอบของคณะกรรมการ

๓) จัดให้มีฐานข้อมูลของประชาชนผู้มีรายได้น้อย ซึ่งผ่านการตรวจสอบคุณสมบัติในโครงการ ลงทะเบียนฯ ที่ถูกต้องและเป็นปัจจุบัน เพื่อใช้ในการจัดพระราชรัฐสวัสดิการการกำกับดูแลการบริหารจัดการ และการประเมินผลการดำเนินการได้อย่างเหมาะสม

๔) กำกับดูแลการบริหารจัดการ ตรวจสอบข้อมูล และติดตามการดำเนินงานให้เป็นไปตาม วัตถุประสงค์ของการจัดพระราชรัฐสวัสดิการ

๕) ประเมินผลการดำเนินงานและความคุ้มค่าในการจัดพระราชรัฐสวัสดิการอย่างน้อยปีละหนึ่งครั้ง พร้อมทั้งรายงานผลการประเมินดังกล่าวต่อคณะกรรมการ ทั้งนี้ หลักเกณฑ์และวิธีการประเมินให้เป็นไปตาม ที่คณะกรรมการฯ กำหนดโดยความเห็นชอบของคณะกรรมการ

๖) ออกระเบียบเกี่ยวกับการรับเงิน การจ่ายเงิน และการเก็บรักษาเงินของกองทุนฯ

๗) แต่งตั้งคณะกรรมการเพื่อดำเนินการให้เป็นไปตามพระราชบัญญัตินี้

๘) ออกระเบียบ ประกาศ หรือคำสั่ง เพื่อปฏิบัติการให้เป็นไปตามพระราชบัญญัตินี้

๙) ปฏิบัติการอื่นใดตามที่กำหนดไว้ในพระราชบัญญัตินี้หรือการจัดพระราชรัฐสวัสดิการที่คณะกรรมการฯ อนุมัติ



ทั้งนี้ ในการดำเนินการคณะกรรมการฯ ได้มีคำสั่งคณะกรรมการฯ ที่ ๑/๒๕๖๒ ลงวันที่ ๒๑ พฤษภาคม ๒๕๖๒ แต่งตั้งคณะอนุกรรมการขึ้น ๓ คณะ ได้แก่ คณะอนุกรรมการนโยบายการจัดประชารัฐสวัสดิการ คณะอนุกรรมการบริหารข้อมูลโครงการลงทะเบียนเพื่อสวัสดิการแห่งรัฐ และคณะอนุกรรมการดำเนินการประชารัฐสวัสดิการ โดยแต่ละคณะมีองค์ประกอบ และหน้าที่และอำนาจ ดังนี้



# กระทรวงการคลัง ปรับเกณฑ์ “บัตรสวัสดิการแห่งรัฐ” ใหม่

เพื่อให้การช่วยเหลือตรงกลุ่ม  
และได้ประโยชน์อย่างชัดเจน





## ๑.๒.๒ คณะอนุกรรมการนโยบายการจัดประชารัฐสวัสดิการ องค์ประกอบ

- |   |                            |
|---|----------------------------|
| ๑) ผู้อำนวยการสำนักงานเศรษฐกิจการคลัง                                     | ประธาน                     |
| ๒) ที่ปรึกษาหรือรองผู้อำนวยการสำนักงานเศรษฐกิจการคลัง<br>ที่ได้รับมอบหมาย | รองประธาน                  |
| ๓) ผู้แทนกระทรวงการพัฒนาสังคมและความมั่นคงของมนุษย์                       | อนุกรรมการ                 |
| ๔) ผู้แทนสำนักงานสภาพัฒนาการเศรษฐกิจและสังคมแห่งชาติ                      | อนุกรรมการ                 |
| ๕) ผู้แทนสำนักงบประมาณ  | อนุกรรมการ                 |
| ๖) ผู้แทนกรมบัญชีกลาง   | อนุกรรมการ                 |
| ๗) ผู้แทนสำนักงานปลัดกระทรวงการคลัง                                       | อนุกรรมการ                 |
| ๘) ผู้แทนกรมการปกครอง กระทรวงมหาดไทย                                      | อนุกรรมการ                 |
| ๙) ผู้แทนสำนักงานเศรษฐกิจการคลัง  | อนุกรรมการและ<br>เลขานุการ |





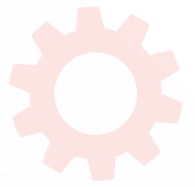

## หน้าที่และอำนาจ

- ๑) จัดทำแนวทางการลงทะเบียนผู้มีรายได้น้อยตามโครงการลงทะเบียนฯ รวมทั้งสร้างความเข้าใจกับหน่วยงานที่เกี่ยวข้อง
- ๒) ศึกษา วิเคราะห์ ข้อมูลผู้มีรายได้น้อย เพื่อสนับสนุนนโยบายการจัดพระราชรัฐสวัสดิการ
- ๓) เสนอนโยบาย แผนการดำเนินการ มาตรการหรือโครงการเกี่ยวกับพระราชรัฐสวัสดิการ ที่เป็นการช่วยเหลือประชาชนผู้มีรายได้น้อยต่อคณะกรรมการฯ พร้อมจัดทำข้อมูลที่เกี่ยวข้องและจำเป็นต่อการนำเสนอให้คณะรัฐมนตรีพิจารณา
- ๔) วิเคราะห์ข้อมูลในการสนับสนุนโครงการที่ให้บริการทางสังคมที่จัดทำขึ้นโดยหน่วยงานของเอกชน มูลนิธิ หรือองค์กรสาธารณประโยชน์ ตามหลักเกณฑ์การเสนอโครงการ
- ๕) จัดทำข้อมูลที่เกี่ยวข้องให้แก่สำนักงานปลัดกระทรวงการคลังดำเนินการเสนอต่อคณะรัฐมนตรีพิจารณาอนุมัติจัดสรรงบประมาณให้แก่กองทุนฯ สำหรับดำเนินการตามนโยบาย แผนการดำเนินงาน มาตรการหรือโครงการที่คณะกรรมการฯ กำหนด
- ๖) กำกับดูแลและประเมินผลการดำเนินงานและความคุ้มค่าในการจัดพระราชรัฐสวัสดิการตาม พ.ร.บ. การจัดพระราชรัฐฯ และจัดทำรายงานเสนอต่อคณะกรรมการฯ
- ๗) ปฏิบัติงานอื่นใดตามที่คณะกรรมการฯ มอบหมาย



## ๑.๒.๓ คณะอนุกรรมการบริหารข้อมูลโครงการลงทะเบียนเพื่อสวัสดิการแห่งรัฐ

### องค์ประกอบ

๑) รองปลัดกระทรวงการคลัง ด้านบริหาร	ประธาน
๒) ที่ปรึกษาด้านเทคโนโลยีสารสนเทศและการสื่อสาร	รองประธาน
๓) ผู้แทนกระทรวงมหาดไทย	อนุกรรมการ
๔) ผู้แทนกระทรวงการพัฒนาสังคมและความมั่นคงของมนุษย์	อนุกรรมการ
๕) ผู้แทนกระทรวงดิจิทัลเพื่อเศรษฐกิจและสังคม	อนุกรรมการ
๖) ผู้แทนสำนักงานเศรษฐกิจการคลัง	อนุกรรมการ
๗) ผู้แทนกรมบัญชีกลาง	อนุกรรมการ
๘) ผู้อำนวยการกลุ่มกฎหมาย สำนักงานปลัดกระทรวงการคลัง	อนุกรรมการ
๙) ผู้อำนวยการศูนย์เทคโนโลยีสารสนเทศและการสื่อสาร สำนักงานปลัดกระทรวงการคลัง	อนุกรรมการและ เลขานุการ

### หน้าที่และอำนาจ

๑) รวบรวมข้อมูลจากหน่วยงานของรัฐหรือหน่วยงานอื่น ๆ ประกอบด้วย ข้อมูลการลงทะเบียนเพื่อสวัสดิการแห่งรัฐ ข้อมูลการตรวจสอบสิทธิ ข้อมูลการใช้บัตรสวัสดิการแห่งรัฐ (บัตรฯ) และข้อมูลตามมาตรการของรัฐที่เกี่ยวข้อง และพัฒนารฐานข้อมูล เก็บรักษา รวมทั้งปรับปรุงข้อมูลให้เป็นปัจจุบัน

๒) กำหนดรูปแบบ วิธีการ โครงสร้างข้อมูล กระบวนการเชื่อมโยงแลกเปลี่ยนข้อมูลในโครงการลงทะเบียนฯ กับหน่วยงานของรัฐหรือหน่วยงานอื่น ๆ

๓) จัดส่งข้อมูล รวมทั้งควบคุมดูแล ตรวจสอบ ติดตาม ประสานการใช้ข้อมูลในโครงการลงทะเบียนฯ ตามที่คณะกรรมการฯ อนุญาตการใช้ข้อมูล

๔) รายงานผลการดำเนินงานให้คณะกรรมการฯ ทราบ ตามระยะเวลาที่กำหนด

๕) ปฏิบัติงานอื่นใดตามที่คณะกรรมการฯ มอบหมาย

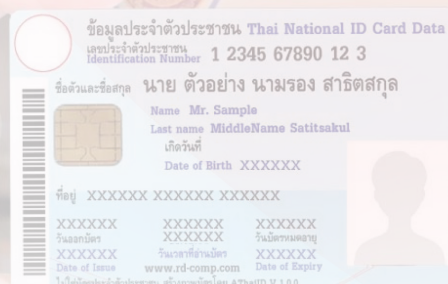

## ๑.๒.๔ คณะอนุกรรมการดำเนินการประชารัฐสวัสดิการ

### องค์ประกอบ

๑) อธิบดีกรมบัญชีกลาง	ประธาน
๒) ที่ปรึกษาหรือรองอธิบดีกรมบัญชีกลางที่ได้รับมอบหมาย	รองประธาน
๓) ผู้แทนกระทรวงการพัฒนาสังคมและความมั่นคงของมนุษย์	อนุกรรมการ
๔) ผู้แทนกระทรวงศึกษาธิการ	อนุกรรมการ
๕) ผู้แทนกระทรวงกระทรวงเกษตรและสหกรณ์	อนุกรรมการ
๖) ผู้แทนกรมการปกครอง กระทรวงมหาดไทย	อนุกรรมการ
๗) ผู้แทนกรมส่งเสริมการปกครองท้องถิ่น กระทรวงมหาดไทย	อนุกรรมการ
๘) ผู้แทนสำนักงานเศรษฐกิจการคลัง	อนุกรรมการ
๙) ผู้แทนสำนักงานปลัดกระทรวงการคลัง	อนุกรรมการ
๑๐) ผู้แทนกรมบัญชีกลาง	อนุกรรมการและ เลขานุการ

### หน้าที่และอำนาจ

๑) กำกับดูแลและบริหารจัดการ เพื่อให้การจัดสวัสดิการเป็นไปตามวัตถุประสงค์และกรอบระยะเวลาของนโยบาย แผนการดำเนินงาน มาตรการหรือโครงการที่คณะกรรมการฯ กำหนด

๒) รายงานผลการดำเนินงานให้คณะกรรมการฯ ทราบ ตามระยะเวลาที่กำหนด

๓) ปฏิบัติงานอื่นใดตามที่คณะกรรมการฯ มอบหมาย

นอกจากนี้ มาตรา ๑๓ ของ พ.ร.บ. การจัดประชารัฐฯ ได้กำหนดให้สำนักงานปลัดกระทรวงการคลัง ทำหน้าที่เป็นสำนักงานเลขานุการของคณะกรรมการฯ รวมทั้งมีหน้าที่และอำนาจในด้านต่าง ๆ รวมถึงด้านที่เกี่ยวข้องกับกองทุนฯ อาทิ การรับเงิน จ่ายเงิน และเก็บรักษาเงินของกองทุนฯ จัดทำรายงานการเงิน และการบัญชีของกองทุนฯ และรายงานผลการดำเนินงานของกองทุนฯ ต่อคณะกรรมการฯ





๒

# ผลการดำเนินงาน





## ลงทะเบียน

ตั้งแต่วันที่ 5 กันยายน 2565 – 31 ตุลาคม 2565  
ระหว่างเวลา 06.00 น. – 23.00 น.

- ผู้ลงทะเบียนใหม่ทุกกลุ่ม
- ผู้ที่ลงทะเบียนผ่านเว็บไซต์ไปแล้ว แต่มีการระบุข้อมูลการพิสูจน์ตัวตนไม่ถูกต้อง

เริ่มลงทะเบียน

## ๒. ผลการดำเนินงาน

คณะรัฐมนตรีมีมติ เมื่อวันที่ ๑ กุมภาพันธ์ ๒๕๖๕ เห็นชอบการดำเนินโครงการลงทะเบียนฯ ปี ๒๕๖๕ เพื่อแก้ไขปัญหาข้อมูลผู้มีบัตรฯ จากโครงการลงทะเบียนฯ ปี ๒๕๖๐ และปี ๒๕๖๑ ที่ยังมีกลุ่มตกหล่นที่ไม่สามารถเข้าถึงโครงการลงทะเบียนฯ ประกอบกับสถานการณ์การแพร่ระบาดของโรคติดเชื้อไวรัสโคโรนา ๒๐๑๙ (COVID-๑๙) ที่ส่งผลกระทบต่อ การดำเนินกิจกรรมทางเศรษฐกิจ และความเป็นอยู่ของประชาชนเป็นวงกว้าง ทำให้ข้อมูลผู้มีบัตรฯ ไม่สะท้อนถึงข้อมูลผู้มีรายได้น้อย เวลาปัจจุบัน ดังนั้น จึงจำเป็นต้องมีการลงทะเบียนรอบใหม่ เพื่อเพิ่มความแม่นยำในการระบุตัวผู้มีรายได้น้อย และมีข้อมูลเป็นปัจจุบัน (Dynamic Data) ตลอดจนเพิ่มประสิทธิภาพในการจัดสรรสวัสดิการสังคมของภาครัฐ แก้ไขปัญหาความยากจน ลดความเหลื่อมล้ำ และยกระดับคุณภาพชีวิตของประชาชนเป็นกลุ่มเป้าหมายได้ดียิ่งขึ้น โดยครั้งนี้การตรวจสอบคุณสมบัติของผู้ลงทะเบียนจะมีการตรวจสอบแบบเกณฑ์บุคคล และเกณฑ์ครอบครัวของผู้ลงทะเบียนประกอบกัน เพื่อให้ได้ข้อมูลผู้มีรายได้น้อยที่ถูกต้องที่สุด ดังมีรายละเอียดปรากฏตามตารางที่ ๑

ตารางที่  
๑

รายละเอียดการตรวจสอบคุณสมบัติของผู้ลงทะเบียนและครอบครัวของผู้ลงทะเบียนตาม  
โครงการลงทะเบียนฯ ปี ๒๕๖๕ ที่ผ่านความเห็นชอบจากคณะกรรมการ  
เมื่อวันที่ ๑ กุมภาพันธ์ ๒๕๖๕

คุณสมบัติ	รายละเอียด
๑. สัญชาติ	ไทย
๒. อายุ	ตั้งแต่ ๑๘ ปีบริบูรณ์ขึ้นไป
๓. บุคคลที่ไม่เข้าข่าย ได้รับสิทธิ	<p>๓.๑ ภิกษุ สามเณร นักพรต หรือนักบวช</p> <p>๓.๒ ผู้ต้องขัง ผู้ถูกกักกัน ผู้ต้องกักขัง</p> <p>๓.๓ บุคคลที่อยู่ในสถานสงเคราะห์ฯ</p> <p>๓.๔ บุคคล ดังต่อไปนี้</p> <p>๓.๔.๑ ข้าราชการ</p> <p>๓.๔.๒ พนักงานราชการ</p> <p>๓.๔.๓ พนักงาน ลูกจ้าง เจ้าหน้าที่ หรือผู้ปฏิบัติงานในหน่วยงานของรัฐ ที่ได้รับค่าตอบแทนจากหน่วยงานของรัฐโดยตรง เว้นแต่บุคคลดังกล่าว ได้รับค่าตอบแทนไม่เกิน ๑๐๐,๐๐๐ บาท/ปี (รอบปีปฏิทิน)</p> <p>๓.๔.๔ ผู้รับบำเหน็จรายเดือน</p> <p>๓.๔.๕ ผู้รับบำนาญปกติ หรือเบี้ยหวัดจากส่วนราชการ ทั้งนี้ หน่วยงานของรัฐให้หมายความถึงหน่วยงานของรัฐตามมาตรา ๔ แห่งพระราชบัญญัติวินัยการเงินการคลังของรัฐ พ.ศ. ๒๕๖๑</p> <p>๓.๕ ข้าราชการการเมืองตามพระราชบัญญัติระเบียบข้าราชการการเมือง พ.ศ. ๒๕๓๕</p> <p>๓.๖ สมาชิกสภาผู้แทนราษฎร และสมาชิกวุฒิสภา</p>
๔. รายได้	<p>๔.๑ รายได้ของผู้ลงทะเบียนไม่เกิน ๑๐๐,๐๐๐ บาท/คน/ปี ในช่วงระยะเวลาใด เวลาหนึ่ง และ</p> <p>๔.๒ รายได้เฉลี่ยของครอบครัวของผู้ลงทะเบียนไม่เกิน ๑๐๐,๐๐๐ บาท/คน/ปี ในช่วงระยะเวลาใดเวลาหนึ่ง (การคำนวณรายได้เฉลี่ยของ ครอบครัวของผู้ลงทะเบียนคำนวณได้จากการรวมรายได้เฉลี่ยของผู้ลงทะเบียน และสมาชิกในครอบครัวของผู้ลงทะเบียน หาดด้วยจำนวนบุคคลทั้งหมด ในครอบครัว)</p>

คุณสมบัติ	รายละเอียด
<p>๕. ทรัพย์สินทางการเงิน ได้แก่ เงินฝาก สลาก พันธบัตร และตราสารหนี้ ภาครัฐ</p>	<p>๕.๑ ทรัพย์สินทางการเงินของผู้ลงทะเบียนมีมูลค่าไม่เกิน ๑๐๐,๐๐๐ บาท/คน ณ เวลาใดเวลาหนึ่ง <u>และ</u></p> <p>๕.๒ ทรัพย์สินทางการเงินเฉลี่ยของครอบครัวของผู้ลงทะเบียนมีมูลค่าไม่เกิน ๑๐๐,๐๐๐ บาท/คน ณ เวลาใดเวลาหนึ่ง (การคำนวณทรัพย์สินทางการเงินเฉลี่ยของครอบครัวของผู้ลงทะเบียนคำนวณได้จากการรวมมูลค่าทรัพย์สินทางการเงินของผู้ลงทะเบียน และสมาชิกในครอบครัวของผู้ลงทะเบียน หาดด้วยจำนวนบุคคลทั้งหมดในครอบครัว)</p>
<p>๖. อสังหาริมทรัพย์</p>	<p>๖.๑ อสังหาริมทรัพย์ของผู้ลงทะเบียน</p> <p>๖.๑.๑ ไม่มีกรรมสิทธิ์ในอสังหาริมทรัพย์ หรือมีกรรมสิทธิ์ในอสังหาริมทรัพย์ ณ เวลาใดเวลาหนึ่ง จะต้องเป็นไปตามหลักเกณฑ์ ดังต่อไปนี้</p> <p>(๑) ที่อยู่อาศัยที่เป็นที่ดินและสิ่งปลูกสร้าง (บ้านพร้อมที่ดิน)</p> <p>(๑.๑) กรณีอยู่อาศัยอย่างเดียว</p> <p>(๑.๑.๑) บ้านเดี่ยว ทาวน์เฮาส์ ห้องแถว และตึกแถว ต้องมีพื้นที่ไม่เกิน ๒๕ ตารางวา</p> <p>(๑.๑.๒) ห้องชุดต้องมีพื้นที่ไม่เกิน ๓๕ ตารางเมตร</p> <p>(๑.๒) กรณีเป็นที่อยู่อาศัย และใช้ประโยชน์จากที่ดินเพื่อการเกษตรต้องมีพื้นที่ไม่เกิน ๑๐ ไร่ หรือในกรณีที่ใช้ประโยชน์ที่ดินเพื่อการอื่นที่ไม่ใช่เพื่อการเกษตรจะต้องมีพื้นที่ไม่เกิน ๑ ไร่</p> <p>(๒) ที่ดินแยกจากที่อยู่อาศัย</p> <p>(๒.๑) ในกรณีที่ใช้ประโยชน์ที่ดินเพื่อการอื่นที่ไม่ใช่เพื่อการเกษตรต้องมีพื้นที่ไม่เกิน ๑ ไร่</p> <p>(๒.๒) ในกรณีที่ใช้ประโยชน์ที่ดินเพื่อการเกษตร ต้องมีพื้นที่ไม่เกิน ๑๐ ไร่</p> <p>๖.๑.๒ ไม่มีหนังสือรับรองการทำประโยชน์ และหนังสืออนุญาตให้เข้าทำประโยชน์ หรือมีหนังสือดังกล่าว แต่เมื่อรวมกับข้อ ๖.๑.๑ (ยกเว้น ข้อ (๑.๑.๒)) จะต้องมีพื้นที่ไม่เกิน ๑ ไร่ หรือ ๑๐ ไร่ แล้วแต่กรณี ณ เวลาใดเวลาหนึ่ง</p> <p>ทั้งนี้ ผู้ลงทะเบียนที่มีรายชื่อเป็นเกษตรกรตามฐานข้อมูลของหน่วยงานของรัฐ หรือได้รับอนุญาตให้เข้าทำประโยชน์ในเขตปฏิรูปที่ดินเพื่อเกษตรกรรม ให้ถือว่าผู้ลงทะเบียนใช้ประโยชน์จากที่ดินเพื่อการเกษตร</p>





คุณสมบัติ	รายละเอียด
	<p>๖.๒ อสังหาริมทรัพย์ของผู้ลงทะเบียนและสมาชิกในครอบครัวของผู้ลงทะเบียน</p> <p>๖.๒.๑ ไม่มีกรรมสิทธิ์ในอสังหาริมทรัพย์ หรือมีกรรมสิทธิ์ในอสังหาริมทรัพย์ ณ เวลาใดเวลาหนึ่ง จะต้องเป็นไปตามหลักเกณฑ์ดังต่อไปนี้</p> <p>(๑) ที่อยู่อาศัยที่เป็นที่ดินและสิ่งปลูกสร้าง (บ้านพร้อมที่ดิน)</p> <p>(๑.๑) กรณีอยู่อาศัยอย่างเดียว</p> <p>(๑.๑.๑) กรณีผู้ลงทะเบียนและคู่สมรสเป็นเจ้าของที่ดินที่มีลักษณะเป็นบ้านเดี่ยว ทาวน์เฮาส์ ห้องแถว และตึกแถวแยกจากกัน <b>ไม่ว่าจะมีบุคคลอื่นเป็นเจ้าของรวมด้วยหรือไม่ก็ตาม</b> ส่วนที่เป็นกรรมสิทธิ์ในที่ดินของผู้ลงทะเบียนและคู่สมรสแต่ละคนต้องมีพื้นที่ไม่เกิน ๒๕ ตารางวา</p> <p>กรณีผู้ลงทะเบียนและคู่สมรสเป็นเจ้าของที่ดินที่มีลักษณะเป็นบ้านเดี่ยว ทาวน์เฮาส์ ห้องแถว และตึกแถวร่วมกัน <b>ไม่ว่าจะมีบุคคลอื่นเป็นเจ้าของรวมด้วยหรือไม่ก็ตาม</b> ส่วนที่เป็นกรรมสิทธิ์ในที่ดินของผู้ลงทะเบียนและคู่สมรสรวมกันต้องมีพื้นที่ไม่เกิน ๒๕ ตารางวา</p> <p>(๑.๑.๒) กรณีผู้ลงทะเบียนและคู่สมรสเป็นเจ้าของห้องชุดแยกจากกัน <b>ไม่ว่าจะมีบุคคลอื่นเป็นเจ้าของรวมด้วยหรือไม่ก็ตาม</b> ส่วนที่เป็นกรรมสิทธิ์ในห้องชุดของผู้ลงทะเบียนและคู่สมรสแต่ละคนต้องมีพื้นที่ไม่เกิน ๓๕ ตารางเมตร</p> <p>กรณีผู้ลงทะเบียนและคู่สมรสเป็นเจ้าของห้องชุดร่วมกัน <b>ไม่ว่าจะมีบุคคลอื่นเป็นเจ้าของรวมด้วยหรือไม่ก็ตาม</b> ส่วนที่เป็นกรรมสิทธิ์ในห้องชุดของผู้ลงทะเบียนและคู่สมรสรวมกันต้องมีพื้นที่ไม่เกิน ๓๕ ตารางเมตร</p> <p>(๑.๒) กรณีเป็นที่อยู่อาศัย และใช้ประโยชน์จากที่ดินเพื่อการเกษตรต้องมีพื้นที่ไม่เกิน ๒๐ ไร่ หรือในกรณีที่ใช้ประโยชน์ที่ดินเพื่อการอื่นที่ไม่ใช่เพื่อการเกษตรจะต้องมีพื้นที่ไม่เกิน ๒ ไร่</p>



คุณสมบัติ	รายละเอียด
	<p>(๒) ที่ดินแยกจากที่อยู่อาศัย</p> <p>(๒.๑) ในกรณีที่ใช้ประโยชน์ที่ดินเพื่อการอื่นที่ไม่ใช่เพื่อการเกษตรต้องมีพื้นที่ไม่เกิน ๒ ไร่</p> <p>(๒.๒) ในกรณีที่ใช้ประโยชน์ที่ดินเพื่อการเกษตรต้องมีพื้นที่ไม่เกิน ๒๐ ไร่</p> <p>๖.๒.๒ ไม่มีหนังสือรับรองการทำประโยชน์ และหนังสืออนุญาตให้เข้าทำประโยชน์ หรือมีหนังสือดังกล่าว แต่เมื่อรวมกับข้อ ๖.๒.๑ (ยกเว้นข้อ (๑.๑.๒)) จะต้องมีพื้นที่ไม่เกิน ๒ ไร่ หรือ ๒๐ ไร่ แล้วแต่กรณี ณ เวลาใดเวลาหนึ่ง</p> <p>ทั้งนี้ หากมีผู้ลงทะเบียนหรือสมาชิกในครอบครัวของผู้ลงทะเบียนอย่างน้อย ๑ คน มีรายชื่อเป็นเกษตรกรตามฐานข้อมูลของหน่วยงานของรัฐหรือได้รับอนุญาตให้เข้าทำประโยชน์ในเขตปฏิรูปที่ดินเพื่อเกษตรกรรม ให้ถือว่าผู้ลงทะเบียนและสมาชิกในครอบครัวของผู้ลงทะเบียนใช้ประโยชน์จากที่ดินเพื่อการเกษตร</p>
๗. บัตรเครดิต	ผู้ลงทะเบียนจะต้องไม่มีบัตรเครดิต ณ เวลาใดเวลาหนึ่ง
๘. หนี้สิน	<p>ผู้ลงทะเบียนจะต้องไม่มีวงเงินกู้ หรือมีวงเงินกู้ ณ เวลาใดเวลาหนึ่ง แต่ไม่เกินหลักเกณฑ์ ดังต่อไปนี้</p> <p>๘.๑ วงเงินกู้สำหรับที่อยู่อาศัยรวมไม่เกิน ๑.๕ ล้านบาท</p> <p>๘.๒ วงเงินกู้สำหรับยานพาหนะรวมไม่เกิน ๑ ล้านบาท</p>





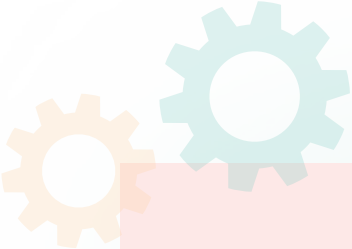

สำหรับกำหนดระยะเวลาในการดำเนินโครงการลงทะเบียนฯ ปี ๒๕๖๕ (แผนภาพที่ ๑) กระทรวงการคลังได้เปิดรับลงทะเบียนโครงการลงทะเบียนฯ ปี ๒๕๖๕ ผ่านทางเว็บไซต์ และหน่วยงานรับลงทะเบียนในช่วงระหว่างวันที่ ๕ กันยายน - ๓๑ ตุลาคม ๒๕๖๕ โดยมีการประกาศผลการลงทะเบียนและผลการตรวจสอบความสัมพันธ์กับกรมการปกครอง ทุกวันศุกร์ ซึ่งหากผู้ลงทะเบียนเข้าร่วมโครงการลงทะเบียนฯ ปี ๒๕๖๕ ตรวจสอบว่า สถานะการลงทะเบียนไม่สมบูรณ์ จะต้องตรวจสอบความถูกต้องของข้อมูล ณ ที่ว่าการอำเภอ/สำนักงานเขต และหากพบว่าข้อมูลที่ลงทะเบียนไม่ตรงกับข้อมูลทะเบียนราษฎร์จะต้องติดต่อขอแก้ไขข้อมูล โดยกรณีลงทะเบียน ณ หน่วยงานรับลงทะเบียน ผู้ลงทะเบียนจะต้องแก้ไขข้อมูล ณ หน่วยงานรับลงทะเบียนที่ผู้ลงทะเบียนได้ยื่นแบบฟอร์มลงทะเบียนไว้เท่านั้น สำหรับกรณีลงทะเบียนผ่านเว็บไซต์ ผู้ลงทะเบียนสามารถแก้ไขข้อมูลที่หน่วยงานรับลงทะเบียนใดก็ได้ เพื่อเป็นการยืนยันการลงทะเบียนเข้าร่วมโครงการลงทะเบียนฯ ปี ๒๕๖๕ โดยสามารถแก้ไขข้อมูลได้ตั้งแต่วันที่ ๑๖ กันยายน - ๑๗ พฤศจิกายน ๒๕๖๕ และช่วงวันที่ ๒๐ - ๒๓ ธันวาคม ๒๕๖๕

ทั้งนี้ โครงการลงทะเบียนฯ ปี ๒๕๖๕ ได้ประกาศผลการลงทะเบียนรอบสุดท้ายเมื่อวันที่ ๒๘ ธันวาคม ๒๕๖๕ โดยมีผู้ลงทะเบียนจำนวนทั้งสิ้น ๒๒.๒๙ ล้านคน ซึ่งผู้ลงทะเบียนทั้งหมดจะต้องผ่านการตรวจสอบคุณสมบัติตามหลักเกณฑ์ของโครงการลงทะเบียนฯ ปี ๒๕๖๕ และเมื่อผ่านการตรวจสอบคุณสมบัติแล้วจะต้องดำเนินการยืนยันตัวตน (e-KYC) โดยหากพบว่า สถานะการยืนยันตัวตนสมบูรณ์ จึงจะสามารถใช้สิทธิสวัสดิการตามโครงการลงทะเบียนฯ ปี ๒๕๖๕ ได้ตั้งแต่วันที่ ๑ เมษายน ๒๕๖๖ ซึ่ง ณ วันที่ ๓๐ กันยายน ๒๕๖๖ พบว่า ผู้ผ่านเกณฑ์การพิจารณาคุณสมบัติตามโครงการลงทะเบียนฯ ปี ๒๕๖๕ มีจำนวนทั้งสิ้น ๑๕.๐๔ ล้านคน โดยเป็นผู้ผ่านเกณฑ์การพิจารณาคุณสมบัติที่ยืนยันตัวตนเรียบร้อยแล้ว (ผู้มีสิทธิ) จำนวนทั้งสิ้น ๑๓.๗๘ ล้านคน

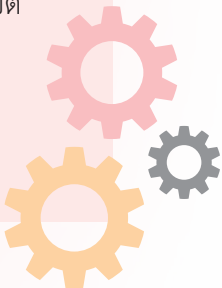



## ระยะเวลาโครงการ

### 1. เปิดรับลงทะเบียน

ผ่านทางเว็บไซต์และหน่วยรับลงทะเบียน

5 ก.ย. - 31 ต.ค. 65



### 2. ประกาศผลการลงทะเบียน

และผลการตรวจสอบความสัมพันธ์กับกรมการปกครอง

(ทุกวันศุกร์)

เดือน ก.ย. 65

✔ ถูกต้อง >> รอตรวจสอบคุณสมบัติ

✘ ไม่ถูกต้อง >> แก้ไขข้อมูลที่  
หน่วยรับลงทะเบียน

### 3. ประกาศผลการพิจารณาคุณสมบัติ

เดือน มี.ค. 66

✔ ผ่าน >> รอยืนยันตัวตน

✘ ไม่ผ่าน >> อุดรณัฒ

### 4. ยืนยันตัวตน

สำหรับผู้ที่ผ่านคุณสมบัติ



- ธนาคารกรุงไทย
- ธนาคารออมสิน
- ธนาคารเพื่อการเกษตรและสหกรณ์การเกษตร (ร.ก.ส.)

เดือน มี.ค. 66



### 5. ใช้สิทธิสวัสดิการแห่งรัฐ

ผ่านบัตรประชาชน

1 เม.ย. 66



ที่มา : <https://welfare.mof.go.th/>



นอกจากนี้ เมื่อวันที่ ๒๘ กุมภาพันธ์ ๒๕๖๖ คณะรัฐมนตรีได้มีมติเห็นชอบการจัดพระราชรัฐสวัสดิการใหม่ให้แก่ผู้ที่ผ่านการตรวจสอบคุณสมบัติตามโครงการลงทะเบียนฯ ปี ๒๕๖๕ โดยมีการปรับเปลี่ยนวิธีการให้การช่วยเหลือจาก “บัตรสวัสดิการแห่งรัฐ” เป็น “บัตรประจำตัวประชาชน” โดยเริ่มให้สิทธิสวัสดิการตั้งแต่วันที่ ๑ เมษายน ๒๕๖๖ เป็นต้นไป โดยมีรายละเอียด ดังนี้ (แผนภาพที่ ๒)

**แผนภาพที่ ๒**

**สวัสดิการตามโครงการลงทะเบียนฯ ปี ๒๕๖๕**



**สวัสดิการหลักสำหรับผู้ผ่านการตรวจสอบคุณสมบัติตามโครงการฯ ปี 2565**



**ลดค่าใช้จ่ายในครัวเรือน**

1. วงเงินค่าซื้อสินค้าอุปโภคบริโภคที่จำเป็นสำหรับการศึกษา และวัสดุเพื่อเกษตรกรรม จากร้านธงฟ้าราคาประหยัด พัฒนาเศรษฐกิจท้องถิ่น (ร้านธงฟ้าฯ) และร้านอื่น ๆ ที่กระทรวงพาณิชย์กำหนด **300 บาท/คน/เดือน 05.00 – 23.00 น. ของทุกวัน**



01

**ลดค่าใช้จ่ายในครัวเรือน**

2. วงเงินส่วนลดค่าซื้อก๊าซหุงต้มจากร้านค้า ที่กระทรวงพลังงานกำหนด **80 บาท/คน/3 เดือน 05.00 – 23.00 น. ของทุกวัน**



**ลดค่าใช้จ่ายด้านสาธารณูปโภคขั้นพื้นฐาน**

ผู้มีบัตรฯ **ไม่ต้องชำระค่าไฟฟ้าและค่าน้ำประปาล่วงหน้า** โดยกระทรวงการคลังจะชำระตรงให้แก่ผู้ให้บริการ

1. **กรณีค่าไฟฟ้า:**  
 - กรณีใช้ไฟฟ้าไม่เกิน 50 หน่วยต่อเดือนติดต่อกัน เป็นระยะเวลา 3 เดือน ให้ใช้สิทธิ์ค่าไฟฟ้าฟรี ตามมาตรการที่มีอยู่ในปัจจุบัน  
 - แต่หากใช้ไฟฟ้าเกิน 50 หน่วยต่อเดือน ให้ผู้มีบัตรฯ ได้รับวงเงินสำหรับชำระค่าไฟฟ้า **วงเงิน 315 บาทต่อครัวเรือนต่อเดือน** (กรณีผู้มีบัตรฯ ใช้ค่าไฟฟ้าเกินวงเงินที่กำหนด ผู้มีบัตรฯ จะเป็นผู้ชำระค่าไฟฟ้าทั้งหมด)



2. **กรณีค่าน้ำประปา:**

- สนับสนุนค่าน้ำประปาวงเงิน **100 บาทต่อครัวเรือนต่อเดือน**  
 - กรณีใช้น้ำประปาเกิน 100 บาท แต่ไม่เกิน 315 บาท ผู้มีบัตรฯ ยังคงได้รับการสนับสนุนในวงเงิน 100 บาท และจะต้องชำระส่วนที่เกิน 100 บาท ด้วยตนเอง (กรณีผู้มีบัตรฯ ใช้น้ำประปาเกิน 315 บาท ผู้มีบัตรฯ จะเป็นผู้รับภาระค่าน้ำประปาทั้งหมด)



**ลดค่าใช้จ่ายในการเดินทาง**

วงเงินค่าเดินทางผ่านระบบขนส่งสาธารณะ ได้แก่ (1) รถ ขสมก. (2) รถไฟฟ้า BTS MRT และ ARL (3) รถ บขส. (4) รถไฟ (5) รถเอกชนร่วม ขสมก. รถเอกชน และรถส่วนราชการ กทม.\* (6) รถเอกชนร่วม บขส. และรถเอกชน บขส.\* (7) รถสองแถวรับจ้าง\* **วันที่ 1 เม.ย. 2566 ใช้บริการได้ และ (8) เรือโดยสารสาธารณะ\* ตั้งแต่เวลา 00.30 น. เป็นต้นไป 750 บาท/คน/เดือน**

หมายเหตุ: กระทรวงการคลังอยู่ระหว่างเตรียมการเพิ่มเติมประเภทระบบขนส่งเพื่อเป็นสวัสดิการให้แก่ผู้มีสิทธิ ได้แก่ (1) รถเอกชนร่วม ขสมก. รถเอกชน รถโดยสารประจำทางด่วนพิเศษในเขตกรุงเทพมหานครและปริมณฑล (BRT) (2) รถเอกชนร่วม บขส. และรถเอกชน (3) รถสองแถวรับจ้าง และ (4) เรือโดยสารสาธารณะ ซึ่งจะแจ้งความคืบหน้าให้ประชาชนทราบต่อไป

ที่มา : สำนักงานเศรษฐกิจการคลัง





๑. วงเงินค่าซื้อสินค้าอุปโภคบริโภคที่จำเป็น สินค้าเพื่อการศึกษา และวัตถุดิบเพื่อเกษตรกรรม จากร้านธงฟ้าราคาประหยัดพัฒนาเศรษฐกิจท้องถิ่น (ร้านธงฟ้าฯ) และร้านอื่น ๆ ตามที่กระทรวงพาณิชย์กำหนด จำนวน ๓๐๐ บาท/คน/เดือน สามารถใช้ได้ตั้งแต่เวลา ๐๕.๐๐ - ๒๓.๐๐ น.

๒. วงเงินส่วนลดค่าซื้อก๊าซหุงต้มจากร้านค้าตามที่กระทรวงพลังงานกำหนด จำนวน ๘๐ บาท/คน/๓ เดือน สามารถใช้ได้ตั้งแต่เวลา ๐๕.๐๐ - ๒๓.๐๐ น.

๓. วงเงินรวมค่าเดินทางผ่านระบบขนส่งสาธารณะ จำนวน ๗๕๐ บาท/คน/เดือน ซึ่งสามารถใช้โดยสารได้กับระบบขนส่งสาธารณะโดยไม่จำกัดวงเงินตามประเภทรถ ได้แก่

๓.๑ รถองค์การขนส่งมวลชนกรุงเทพ (ขสมก.)

๓.๒ รถบริษัท ขนส่ง จำกัด (บขส.)

๓.๓ รถไฟฟ้าบริษัท ระบบขนส่งมวลชนกรุงเทพจำกัด (มหาชน) (Bangkok Mass Transit System : BTS) รถไฟฟ้ามหานคร (Metropolitan Rapid Transit : MRT) และรถไฟฟ้าบริษัท เอเชีย เอรา วัน จำกัด หรือรถไฟฟ้าแอร์พอร์ต เรล ลิงก์ (Airport Rail Link : ARL)

๓.๔ รถไฟ

๓.๕ รถเอกชนร่วม ขสมก. รถเอกชน และส่วนราชการกรุงเทพมหานคร

๓.๖ รถเอกชนร่วม บขส. และรถเอกชน

๓.๗ รถสองแถวรับจ้าง

๓.๘ เรือโดยสารสาธารณะ



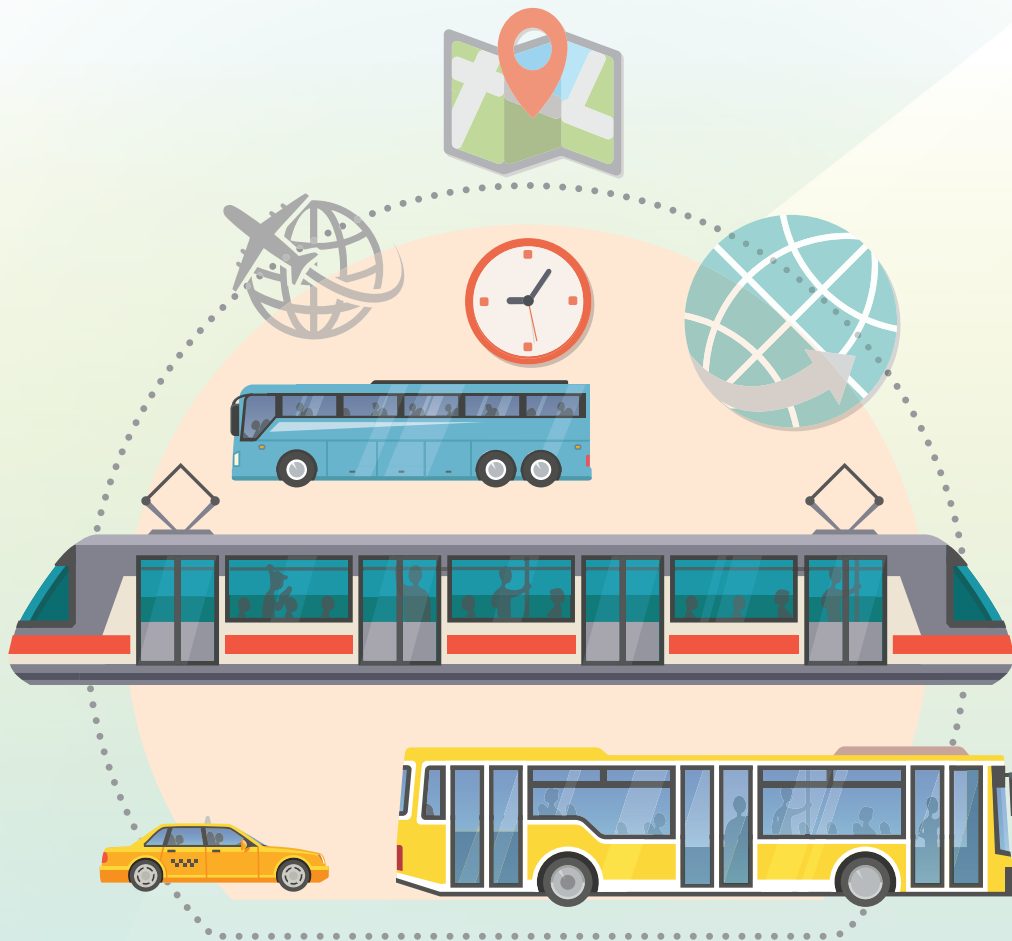

ทั้งนี้ ที่ผ่านมามีสิทธิสามารถใช้บริการโดยสารระบบขนส่งสาธารณะได้เฉพาะระบบขนส่งสาธารณะข้อ ๓.๑ ถึงข้อ ๓.๔ เท่านั้น สำหรับข้อ ๓.๕ ถึงข้อ ๓.๘ กระทรวงการคลังได้เพิ่มเติมประเภทระบบขนส่งเป็นสวัสดิการให้แก่ผู้มีสิทธิ เพื่อให้การจัดสรรสวัสดิการครอบคลุมถึงระบบขนส่งสาธารณะ โดยผู้ประกอบการขนส่งสาธารณะสามารถสมัครเข้าร่วมให้บริการผู้มีสิทธิสวัสดิการแห่งรัฐได้ตั้งแต่วันที่ ๑ สิงหาคม ๒๕๖๖ เป็นต้นไป และหากผู้ประกอบการขนส่งสาธารณะดำเนินการแล้วเสร็จตามขั้นตอนผู้ประกอบการขนส่งสาธารณะจะสามารถเปิดให้บริการรับชำระเงินจากผู้มีสิทธิตามโครงการลงทะเบียนฯ ได้ตั้งแต่วันที่ ๑ ตุลาคม ๒๕๖๖ เป็นต้นไป ซึ่งต้องเป็นไปตามเงื่อนไขที่กระทรวงการคลังกำหนด





๔. มาตรการบรรเทาภาระค่าไฟฟ้า อุณหภูมิ  
ค่าไฟฟ้า จำนวน ๓๑๕ บาท/ครัวเรือน/เดือน  
โดยกรณีที่ใช้ไฟฟ้าเกินวงเงินที่กำหนด ผู้มีสิทธิ  
จะเป็นผู้รับภาระค่าไฟฟ้าทั้งหมด

๕. มาตรการบรรเทาภาระ  
ค่าน้ำประปา อุณหภูมิค่าน้ำประปา  
จำนวน ๑๐๐ บาท/ครัวเรือน/เดือน  
โดยกรณีที่ใช้ น้ำประปาเกินจำนวน  
๑๐๐ บาท แต่ไม่เกินจำนวน ๓๑๕ บาท  
ผู้มีสิทธิยังคงได้รับการสนับสนุนในวงเงิน  
จำนวน ๑๐๐ บาท และจะต้องชำระส่วนที่เกิน  
จำนวน ๑๐๐ บาท ด้วยตนเอง แต่หากผู้มีสิทธิ  
มีการใช้น้ำประปาเกินจำนวน ๓๑๕ บาท ผู้มีสิทธิ  
จะต้องเป็นผู้รับภาระค่าน้ำประปาทั้งหมด



อนึ่ง สำหรับมาตรการบรรเทาภาระค่าไฟฟ้าและค่าน้ำประปา ผู้มีสิทธิที่ประสงค์รับสิทธิใน  
มาตรการบรรเทาภาระค่าไฟฟ้าและค่าน้ำประปาจะต้องดำเนินการลงทะเบียนผ่านผู้ให้บริการก่อนการ  
เริ่มใช้สิทธิตามกรอบระยะเวลาที่ผู้ให้บริการกำหนด ซึ่งกระทรวงการคลังโดยกรมบัญชีกลางจะชำระค่าบริการ  
ที่ผู้มีสิทธิได้ใช้บริการตามเงื่อนไขที่กำหนดให้แก่หน่วยงานผู้ให้บริการทั้ง ๕ แห่ง ได้แก่ การไฟฟ้านครหลวง  
การไฟฟ้าส่วนภูมิภาค กิจการไฟฟ้า สวัสดิการสัมปทานกองทัพเรือ การประปานครหลวง และการประปา  
ส่วนภูมิภาค โดยผู้มีสิทธิไม่ต้องสำรองเงินจ่ายค่าไฟฟ้าและค่าน้ำประปาก่อนแต่อย่างใด





## ผลการดำเนินงานของกองทุนฯ ในปีงบประมาณ พ.ศ. ๒๕๖๖

การดำเนินงานของกองทุนฯ ปีงบประมาณ พ.ศ. ๒๕๖๖ มีผลการจ่ายเงินสวัสดิการแห่งรัฐ ตั้งแต่วันที่ ๑ ตุลาคม ๒๕๖๕ ถึงวันที่ ๓๐ กันยายน ๒๕๖๖ รวมจำนวนทั้งสิ้น ๕๔,๖๘๒,๕๘๐,๖๔๐.๖๔ บาท โดยมีรายละเอียด ดังนี้ (ตารางที่ ๒)

๑. การจัดสรรสวัสดิการที่ให้เป็นวงเงิน รวมจำนวนเงินงบประมาณประจำปีงบประมาณ พ.ศ. ๒๕๖๖ ที่ใช้จ่ายเงินสวัสดิการแห่งรัฐทั้งสิ้น ๕๐,๐๘๔,๗๒๒,๘๕๗.๖๘ บาท แบ่งเป็นดังนี้

๑.๑ การจัดสรรสวัสดิการที่ให้เป็นวงเงินผ่านบัตรสวัสดิการแห่งรัฐ (บัตรฯ) ตั้งแต่เดือนตุลาคม ๒๕๖๕ - เดือนมีนาคม ๒๕๖๖ มีรายละเอียดสวัสดิการ ดังนี้ (๑) วงเงินค่าซื้อสินค้าอุปโภคบริโภคที่จำเป็น จำนวน ๒๐๐ หรือ ๓๐๐ บาท/คน/เดือน เป็นจำนวนเงินงบประมาณประจำปีงบประมาณ พ.ศ. ๒๕๖๖ ที่ใช้จ่ายเงินสวัสดิการแห่งรัฐทั้งสิ้น ๒๓,๗๒๘,๙๗๔,๖๖๙.๕๑ บาท (๒) วงเงินส่วนลดค่าซื้อก๊าซหุงต้ม จำนวน ๔๕ บาท/คน/๓ เดือน เป็นจำนวนเงินงบประมาณประจำปีงบประมาณ พ.ศ. ๒๕๖๖ ที่ใช้จ่ายเงินสวัสดิการแห่งรัฐทั้งสิ้น ๔๖๕,๐๕๘,๒๘๓.๓๔ บาท (๓) วงเงินค่ารถเมล์ รถไฟฟ้า BTS MRT และ Airport Rail Link (ARL) จำนวน ๕๐๐ บาท/คน/เดือน เป็นจำนวนเงินงบประมาณประจำปีงบประมาณ พ.ศ. ๒๕๖๖ ที่ใช้จ่ายเงินสวัสดิการแห่งรัฐทั้งสิ้น ๓๗๘,๘๒๐,๐๘๒.๕๑ บาท (๔) วงเงินค่ารถ บขส. จำนวน ๕๐๐ บาท/คน/เดือน เป็นจำนวนเงินงบประมาณประจำปีงบประมาณ พ.ศ. ๒๕๖๖ ที่ใช้จ่ายเงินสวัสดิการแห่งรัฐทั้งสิ้น ๓๖,๕๖๕,๘๕๕.๐๐ บาท และ (๕) วงเงินค่ารถไฟ ๕๐๐ บาท/คน/เดือน เป็นจำนวนเงินงบประมาณประจำปีงบประมาณ พ.ศ. ๒๕๖๖ ที่ใช้จ่ายเงินสวัสดิการแห่งรัฐทั้งสิ้น ๘๕,๓๓๑,๑๙๓.๑๐ บาท รวมจำนวนเงินงบประมาณประจำปีงบประมาณ พ.ศ. ๒๕๖๖ ที่ใช้จ่ายเงินสวัสดิการแห่งรัฐทั้งสิ้น ๒๔,๖๙๔,๗๕๐,๐๘๓.๔๖ บาท

๑.๒ การจัดสรรสวัสดิการที่ให้เป็นวงเงินผ่านบัตรประชาชน ตั้งแต่เดือนเมษายน ๒๕๖๖ - เดือนกันยายน ๒๕๖๖ มีรายละเอียดสวัสดิการ ดังนี้ (๑) วงเงินค่าซื้อสินค้าอุปโภคบริโภคที่จำเป็นจำนวน ๓๐๐ บาท/คน/เดือน เป็นจำนวนเงินงบประมาณประจำปีงบประมาณ พ.ศ. ๒๕๖๖ ที่ใช้จ่ายเงินสวัสดิการแห่งรัฐทั้งสิ้น ๒๔,๑๕๗,๗๐๙,๖๒๘.๓๕ บาท (๒) วงเงินส่วนลดค่าซื้อก๊าซหุงต้ม จำนวน ๘๐ บาท/คน/๓ เดือน เป็นจำนวนเงินงบประมาณประจำปีงบประมาณ พ.ศ. ๒๕๖๖ ที่ใช้จ่ายเงินสวัสดิการแห่งรัฐทั้งสิ้น ๗๔๗,๓๘๒,๕๔๘.๒๔ บาท และ (๓) วงเงินรวมค่าเดินทางผ่านระบบขนส่งสาธารณะ จำนวน ๗๕๐ บาท/คน/เดือน เป็นจำนวนเงินงบประมาณประจำปีงบประมาณ พ.ศ. ๒๕๖๖ ที่ใช้จ่ายเงินสวัสดิการแห่งรัฐทั้งสิ้น ๔๘๔,๘๘๐,๕๙๗.๖๓ บาท รวมจำนวนเงินงบประมาณประจำปีงบประมาณ พ.ศ. ๒๕๖๖ ที่ใช้จ่ายเงินสวัสดิการแห่งรัฐทั้งสิ้น ๒๕,๓๘๙,๙๗๒,๗๗๔.๒๒ บาท

๒. การจัดสรรสวัสดิการที่ให้ผ่านระบบพร้อมเพย์ (บัตรประจำตัวประชาชน) ได้แก่ มาตรการเงินเพิ่มเบี้ยความพิการ ตามมติคณะรัฐมนตรี เมื่อวันที่ ๒๘ มกราคม ๒๕๖๓ จำนวน ๒๐๐ บาท/คน/เดือน โดยเริ่มโอนเงินให้แก่ผู้มีสิทธิตั้งแต่เดือนเมษายน ๒๕๖๖ เป็นจำนวนเงินงบประมาณประจำปีงบประมาณ พ.ศ. ๒๕๖๖ ที่ใช้จ่ายเงินสวัสดิการแห่งรัฐทั้งสิ้น ๑,๓๐๙,๑๙๑,๖๐๐.๐๐ บาท

๓. การจัดสรรสวัสดิการที่จ่ายตรงผู้ให้บริการ ได้แก่ มาตรการบรรเทาภาระค่าไฟฟ้า เป็นจำนวนเงินงบประมาณประจำปีงบประมาณ พ.ศ. ๒๕๖๖ ที่ใช้จ่ายเงินสวัสดิการแห่งรัฐทั้งสิ้น ๑,๑๙๕,๕๘๙,๑๑๗.๔๐ บาท และมาตรการบรรเทาภาระค่าน้ำประปา เป็นจำนวนเงินงบประมาณประจำปีงบประมาณ พ.ศ. ๒๕๖๖ ที่ใช้จ่ายเงินสวัสดิการแห่งรัฐทั้งสิ้น ๑๐๙,๑๖๖,๐๖๑.๙๑ บาท โดยเริ่มจ่ายตรงผู้ให้บริการตั้งแต่เดือนพฤษภาคม ๒๕๖๖ รวมจำนวนเงินงบประมาณประจำปีงบประมาณ พ.ศ. ๒๕๖๖ ที่ใช้จ่ายเงินสวัสดิการแห่งรัฐทั้งสิ้น ๑,๓๐๔,๗๕๕,๑๗๙.๓๑ บาท

๔. การจัดสรรสวัสดิการที่ให้ผ่านกระเป๋าเงินอิเล็กทรอนิกส์ (e-Money) ในบัตรฯ แบ่งเป็น (๑) สวัสดิการที่กำหนดระยะเวลาและดำเนินการสิ้นสุดระยะเวลาแล้ว ในปี ๒๕๖๑ ถึง ๒๕๖๒ แต่ยังมี การโอนเงินในปีงบประมาณ พ.ศ. ๒๕๖๖ ให้แก่ผู้มีบัตรฯ ในกรณีที่โอนเงินไม่สำเร็จในช่วงระยะเวลาที่มี การดำเนินการ เป็นจำนวนเงินงบประมาณประจำปีงบประมาณ พ.ศ. ๒๕๖๖ ที่ใช้จ่ายเงินสวัสดิการแห่งรัฐ ทั้งหมด ๑๐,๑๑๔.๐๓ บาท โดยโอนเงินให้แก่ผู้มีสิทธิครั้งสุดท้ายในเดือนธันวาคม ๒๕๖๕ (๒) มาตรการบรรเทา ภาระค่าไฟฟ้าและค่าน้ำประปา ซึ่งผู้มีบัตรฯ ได้รับเงินคืนเข้าบัตรฯ ผ่านช่องทาง e-Money เป็นจำนวน เงินงบประมาณประจำปีงบประมาณ พ.ศ. ๒๕๖๖ ที่ใช้จ่ายเงินสวัสดิการแห่งรัฐทั้งสิ้น ๙๑๙,๑๓๒,๘๘๙.๖๒ บาท โดยโอนเงินให้แก่ผู้มีสิทธิครั้งสุดท้ายในเดือนพฤษภาคม ๒๕๖๖ และ (๓) มาตรการเงินเพิ่มเบี้ยความพิการ ตามมติคณะรัฐมนตรี เมื่อวันที่ ๒๘ มกราคม ๒๕๖๓ โดยโอนเงินให้แก่ผู้มีสิทธิครั้งสุดท้าย ในเดือนมีนาคม ๒๕๖๖ เป็นจำนวนเงินงบประมาณประจำปีงบประมาณ พ.ศ. ๒๕๖๖ ที่ใช้จ่ายเงิน สวัสดิการแห่งรัฐทั้งสิ้น ๑,๐๖๔,๗๖๘,๐๐๐.๐๐ บาท ทั้งนี้ รวมจำนวนเงินงบประมาณประจำปีงบประมาณ พ.ศ. ๒๕๖๖ ที่ใช้จ่ายเงินสวัสดิการแห่งรัฐที่ให้ผ่าน e-Money ในบัตรฯ ทั้งหมด ๑,๙๘๓,๙๑๑,๐๐๓.๖๕ บาท

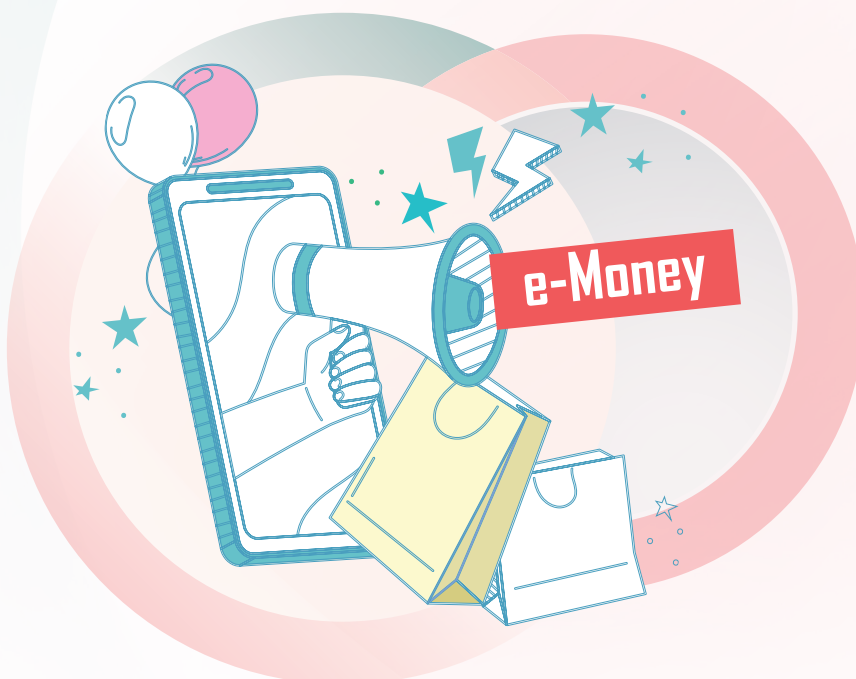



## ตารางที่ ๒

ผลการดำเนินงานของกองทุนสวัสดิการเพื่อเศรษฐกิจฐานรากและสังคม  
ปีงบประมาณ พ.ศ. ๒๕๖๖ ตั้งแต่วันที่ ๑ ตุลาคม ๒๕๖๕ - ๓๐ กันยายน ๒๕๖๖

ที่	สวัสดิการ	รายละเอียด		จำนวนเงิน (บาท)
		โครงการฯ ปี ๒๕๖๐ และ ๒๕๖๑	โครงการฯ ปี ๒๕๖๕	
<b>๑. สวัสดิการที่ให้เป็นวงเงิน (บัตรสวัสดิการแห่งรัฐและบัตรประจำตัวประชาชน)</b>				
๑.๑	วงเงินค่าซื้อสินค้าอุปโภคบริโภค *	- วงเงิน ๒๐๐ บาท ต่อคนต่อเดือน สำหรับผู้มีรายได้ สูงกว่า ๓๐,๐๐๐ บาทต่อปี แต่ไม่เกิน ๑๐๐,๐๐๐ บาทต่อปี	- ๓๐๐ บาท ต่อคนต่อเดือน	๔๗,๘๘๖,๖๘๔,๒๙๗.๘๖
		- วงเงิน ๓๐๐ บาท ต่อคนต่อเดือน สำหรับผู้มีรายได้ ต่ำกว่า ๓๐,๐๐๐ บาทต่อปี		
๑.๒	วงเงินส่วนลดค่าซื้อก๊าซหุงต้ม *	- ๔๕ บาทต่อคนต่อ ๓ เดือน	- ๘๐ บาท ต่อคนต่อ ๓ เดือน	๑,๒๑๒,๔๔๐,๘๓๑.๕๘
๑.๓	วงเงินค่าโดยสารรถเมล์ รถไฟฟ้า BTS MRT และ Airport Rail Link (ARL) *	- ๕๐๐ บาท ต่อคนต่อเดือน	- วงเงินรวม ค่าเดินทาง ผ่านระบบขนส่งสาธารณะ จำนวน ๗๕๐ บาท ต่อคน ต่อเดือน	๖๐๙,๙๒๗,๗๓๔.๑๐
๑.๔	วงเงินค่าโดยสารรถบริษัท ขนส่ง จำกัด *	- ๕๐๐ บาทต่อคน ต่อเดือน		๑๐๕,๔๔๑,๘๖๙.๑๑
๑.๕	วงเงินค่าโดยสารรถไฟ *	- ๕๐๐ บาทต่อคน ต่อเดือน		๒๗๐,๒๒๘,๑๒๕.๐๓
<b>รวมจำนวนเงิน (๑)</b>				<b>๕๐,๐๘๔,๗๒๒,๘๕๗.๖๘</b>

ที่	สวัสดิการ	รายละเอียด		จำนวนเงิน (บาท)
		โครงการฯ ปี ๒๕๖๐ และ ๒๕๖๑	โครงการฯ ปี ๒๕๖๕	
<b>๒. สวัสดิการที่ให้ผ่านระบบพร้อมเพย์ (บัตรประจำตัวประชาชน)</b>				
๒.๑	มาตรการเงินเพิ่มเบี้ยความพิการ ตามมติ คณะรัฐมนตรีเมื่อวันที่ ๒๘ มกราคม ๒๕๖๓	๒๐๐ บาท ต่อคนต่อเดือน		๑,๓๐๙,๑๙๑,๖๐๐.๐๐
<b>รวมจำนวนเงิน (๒)</b>				<b>๑,๓๐๙,๑๙๑,๖๐๐.๐๐</b>
<b>๓. สวัสดิการที่จ่ายตรงผู้ให้บริการ</b>				
๓.๑	มาตรการบรรเทาภาระค่าไฟฟ้า			๑,๑๙๕,๕๘๙,๑๑๗.๔๐
๓.๒	มาตรการบรรเทาภาระค่าน้ำประปา			๑๐๙,๑๖๖.๐๖๑.๙๑
<b>รวมจำนวนเงิน (๓)</b>				<b>๑,๓๐๔,๗๕๕,๑๗๙.๓๑</b>
<b>๔. สวัสดิการที่ให้ผ่านกระเป๋าเงินอิเล็กทรอนิกส์ (e-Money) ในบัตรฯ</b>				
๔.๑	มาตรการสนับสนุนค่าใช้จ่ายช่วงปลายปีให้แก่ผู้ถือบัตรสวัสดิการแห่งรัฐ **			๑,๕๐๐.๐๐
๔.๒	มาตรการชดเชยเงินให้แก่ผู้มีรายได้น้อยผ่านบัตรสวัสดิการแห่งรัฐ โดยใช้ข้อมูลจากจำนวนภาษีมูลค่าเพิ่ม (ระยะที่ ๑ - ๒) **			๑๔.๐๓
๔.๓	การปรับการเติมเงินรายเดือนวงเงินค่าซื้อสินค้าอุปโภคบริโภคที่จำเป็นต่อการดำรงชีพ **			๒,๑๐๐.๐๐
๔.๔	มาตรการบรรเทาภาระค่าใช้จ่ายของพ่อแม่ช่วงเปิดปีการศึกษา **			๕๐๐.๐๐
๔.๕	มาตรการพุงการบริโภคของผู้มีบัตรสวัสดิการแห่งรัฐ **			๖,๐๐๐.๐๐
๔.๖	มาตรการบรรเทาภาระค่าไฟฟ้า ***			๘๓๔,๖๖๗,๙๗๑.๙๕
๔.๗	มาตรการบรรเทาภาระค่าน้ำประปา ***			๘๔,๔๖๔,๙๑๗.๖๗
๔.๘	มาตรการเงินเพิ่มเบี้ยความพิการ ตามมติคณะรัฐมนตรี เมื่อวันที่ ๒๘ มกราคม ๒๕๖๓ ****			๑,๐๖๔,๗๖๘,๐๐๐.๐๐
<b>รวมจำนวนเงิน (๔)</b>				<b>๑,๙๘๓,๙๑๑,๐๐๓.๖๕</b>
<b>รวมจำนวนเงินทั้งสิ้น (๑)+(๒)+(๓)+(๔)</b>				<b>๕๔,๖๘๒,๕๘๐,๖๔๐.๖๔</b>

ที่มา : ข้อมูลจากกรมบัญชีกลาง ณ วันที่ ๓๐ กันยายน ๒๕๖๖

หมายเหตุ : \* ลำดับที่ ๑.๑ - ๑.๕ ในปีงบประมาณ ๒๕๖๖ แบ่งเป็น การจัดสรรสวัสดิการให้แก่ผู้มีบัตรสวัสดิการแห่งรัฐตามโครงการฯ ปี ๒๕๖๐ และ ๒๕๖๑ ผ่านบัตรสวัสดิการแห่งรัฐ ตามมติ ครม. เมื่อวันที่ ๒๙ สิงหาคม ๒๕๖๐ ตั้งแต่ตุลาคม ๒๕๖๕ - เดือนมีนาคม ๒๕๖๖ และการจัดสรรสวัสดิการให้แก่ผู้มีสิทธิตามโครงการฯ ปี ๒๕๖๕ ผ่านบัตรประจำตัวประชาชนตามมติ ครม. เมื่อวันที่ ๒๘ กุมภาพันธ์ ๒๕๖๖ โดยเริ่มให้สิทธิสวัสดิการตั้งแต่วันที่ ๑ เมษายน ๒๕๖๖ เป็นต้นไป

\*\* ลำดับที่ ๔.๑ - ๔.๕ เป็นมาตรการที่สิ้นสุดระยะเวลาในปีงบประมาณ พ.ศ. ๒๕๖๑ - ๒๕๖๒ แต่ยังมีเงินโอนเงินในปีงบประมาณ พ.ศ. ๒๕๖๖ ให้แก่ผู้มีบัตรฯ ผ่านช่องทาง e-Money ในกรณีที่โอนเงินไม่สำเร็จในช่วงระยะเวลาดำเนินการโดยโอนเงินให้แก่ผู้มีสิทธิครั้งสุดท้ายในเดือนธันวาคม ๒๕๖๕

\*\*\* ลำดับที่ ๔.๖ - ๔.๗ เป็นมาตรการต่อเนื่อง โดยโอนเงินให้แก่ผู้มีสิทธิผ่านช่องทาง e-Money ครั้งสุดท้ายในเดือนพฤษภาคม ๒๕๖๖

\*\*\*\* ลำดับที่ ๔.๘ เป็นมาตรการต่อเนื่อง โดยโอนเงินให้แก่ผู้มีสิทธิผ่านช่องทาง e-Money ครั้งสุดท้ายในเดือนมีนาคม ๒๕๖๖







๓

## ผลสัมฤทธิ์และประสิทธิภาพ การใช้จ่ายของกองทุนประชารัฐสวัสดิการ เพื่อเศรษฐกิจฐานรากและสังคม







๓.

## ผลสัมฤทธิ์และประสิทธิภาพการใช้จ่ายของกองทุนฯ ต่อระบบเศรษฐกิจไทย

สวัสดิการหลักสำหรับผู้มีสิทธิตามโครงการลงทะเบียนฯ ปี ๒๕๖๕ ประกอบด้วย

๑. วงเงินซื้อสินค้าอุปโภคบริโภคที่จำเป็น จำนวน ๓๐๐ บาท/คน/เดือน
๒. วงเงินส่วนลดค่าซื้อก๊าซหุงต้ม จำนวน ๘๐ บาท/คน/๓ เดือน
๓. วงเงินค่าเดินทางผ่านระบบขนส่งสาธารณะ จำนวน ๗๕๐ บาท/คน/เดือน
๔. วงเงินค่าไฟฟ้า จำนวน ๓๑๕ บาท/ครัวเรือน/เดือน
๕. วงเงินค่าน้ำประปา จำนวน ๑๐๐ บาท/ครัวเรือน/เดือน

ทั้งนี้ ผู้มีสิทธิ ๑ คน จะได้รับวงเงินสิทธิ จำนวน ๑,๔๙๒ บาท/คน/เดือน เท่ากันทุกคน ซึ่งแตกต่างจากวงเงินสิทธิจากโครงการลงทะเบียนฯ ปี ๒๕๖๐ และปี ๒๕๖๑ ที่มีการแยกผู้มีสิทธิออกเป็น ๒ มิติ ได้แก่ ๑) มิติด้านรายได้ โดยแยกเป็นกลุ่มที่มีรายได้ต่ำกว่าเส้นความยากจน และกลุ่มที่มีรายได้สูงกว่าเส้นความยากจน และ ๒) มิติพื้นที่ โดยแยกเป็นกลุ่มผู้มีสิทธิที่อยู่ในพื้นที่กรุงเทพมหานครและปริมณฑล และกลุ่มผู้มีสิทธิที่อยู่นอกพื้นที่ดังกล่าว

เมื่อนำวงเงินสวัสดิการที่ได้รับเป็นประจำทุกเดือนมาเปรียบเทียบกับเส้นความยากจน (Poverty line)<sup>1</sup> ที่สะท้อนค่าครองชีพต่อคนต่อเดือนล่าสุดของปี ๒๕๖๔ ที่จำนวน ๒,๘๐๓ บาท/คน/เดือน ซึ่งจำแนกออกเป็น ๗๗ จังหวัด (รวมกรุงเทพมหานคร) นอกจากนี้ เมื่อนำไปเทียบกับอัตราค่าจ้างขั้นต่ำ (Minimum wage)<sup>2</sup> รายเดือน ที่สะท้อนถึงรายได้ที่ลูกจ้างได้รับต่อคนต่อเดือน รายจังหวัด โดยค่าเฉลี่ยของอัตราค่าจ้างขั้นต่ำแบบไม่ถ่วงน้ำหนักตั้งแต่วันที่ ๑ ตุลาคม ๒๕๖๕ ถึงวันที่ ๓๐ กันยายน ๒๕๖๖ อยู่ที่จำนวน ๗,๔๑๗ บาท/คน/เดือน (แผนภาพที่ ๓) โดยพบว่า ในภาพรวมของประเทศ วงเงินในบัตรฯ เปรียบเสมือนรัฐให้รายได้แก่ผู้มีสิทธิเพิ่มเพื่อนำไปใช้จ่าย จำนวน ๑,๔๙๒ บาท/คน/เดือน ซึ่งคิดเป็นร้อยละ ๕๓.๒ ของเส้นความยากจนของประเทศ และคิดเป็นร้อยละ ๒๐.๑ ของรายได้ค่าจ้างขั้นต่ำต่อเดือนของประเทศ

ดังนั้น วงเงินสิทธิจึงช่วยบรรเทาภาระค่าครองชีพของผู้มีสิทธิได้มาก (กรณีใช้สิทธิเต็มจำนวน) และช่วยบรรเทาภาระค่าครองชีพของผู้มีสิทธิได้ในสัดส่วนที่สูงกว่าสำหรับจังหวัดที่มีเส้นความยากจนต่ำกว่า (จนมากกว่า) กล่าวคือ จังหวัดเพชรบูรณ์มีเส้นความยากจน อยู่ที่จำนวน ๒,๓๗๖ บาท/คน/เดือน ต่ำที่สุด ในประเทศ หากผู้มีสิทธิในจังหวัดเพชรบูรณ์ใช้วงเงินสิทธิเต็มจำนวน จะแบ่งเบาภาระค่าครองชีพได้ถึงร้อยละ ๖๒.๘ ของเส้นความยากจน และร้อยละ ๒๐.๒ ของรายได้ค่าจ้างขั้นต่ำต่อเดือน ในขณะที่ กรุงเทพมหานครมีเส้นความยากจน อยู่ที่จำนวน ๓,๓๐๘ บาท/คน/เดือน สูงที่สุดในประเทศ หากผู้มีสิทธิในกรุงเทพมหานครใช้วงเงินสิทธิเต็มจำนวน จะแบ่งเบาภาระค่าครองชีพได้ร้อยละ ๔๕.๑ ของเส้นความยากจน และร้อยละ ๑๙.๒ ของรายได้ค่าจ้างขั้นต่ำต่อเดือน เท่านั้น

<sup>1</sup> เส้นความยากจน (Poverty line) หมายถึง ค่าใช้จ่ายมาตรฐานขั้นต่ำที่คนจะดำรงชีพอยู่ได้ (Minimum Requirement) ในสังคม และเป็นเครื่องมือสำหรับใช้วัดภาวะความยากจน โดยคำนวณจากต้นทุนหรือมูลค่าในการได้มาซึ่งอาหาร (Food) และสินค้าบริการในหมวดที่ไม่ใช่อาหาร (Non-food) ที่เป็นสิ่งจำเป็นพื้นฐานในการดำรงชีวิตขั้นต่ำของปัจเจกบุคคลเพื่อให้สามารถดำรงชีวิตอยู่ได้ และคนที่มีการใช้จ่ายต่ำกว่าเส้นนี้ถือว่าเป็นคนจน โดยคนที่มีการใช้จ่ายในการดำรงชีพต่ำกว่าเส้นความยากจนจะถือว่าเป็นคนจน ทั้งนี้ ในปี ๒๕๖๓ เส้นความยากจนอยู่ที่ ๒,๗๖๒ บาท/คน/เดือน (สำนักงานสภาพัฒนาการเศรษฐกิจและสังคมแห่งชาติ)

<sup>2</sup> อัตราค่าจ้างขั้นต่ำ (Minimum wage) หมายถึง อัตราค่าจ้างที่ลูกจ้างได้รับอยู่ประกอบด้วยข้อเท็จจริงอื่น โดยคำนึงถึงดัชนีค่าครองชีพ อัตราเงินเฟ้อ มาตรฐานการครองชีพ ต้นทุนการผลิต ราคาของสินค้าและบริการ ความสามารถของธุรกิจ ผลผลิตภาพแรงงาน ผลผลิตทั้งหมดมวลรวมของประเทศ และสภาพทางเศรษฐกิจและสังคม โดยได้เทียบเคียงหรือใกล้เคียงกับสูตรในการคาดประมาณอัตราค่าจ้างขั้นต่ำของหลายประเทศ เช่น ฝรั่งเศส มาเลเซีย บราซิล และคออสตาริกา ซึ่งเป็นองค์การแรงงานระหว่างประเทศ (International Labour Organization : ILO)



ทั้งนี้ นอกจากกองทุนฯ จะมีบทบาทอย่างมากต่อการบรรเทาภาระค่าครองชีพโดยช่วยให้ผู้มีสิทธิมีกำลังซื้อมากขึ้นจากการประหยัดค่าใช้จ่ายในชีวิตประจำวันบางส่วน และนำเงินที่ประหยัดได้ไปใช้อุปโภคบริโภคด้านอื่นได้มากขึ้นแล้ว กองทุนฯ ยังมีบทบาทสำคัญในเชิงเศรษฐกิจมหภาคด้วย กล่าวคือ การบริโภคภาคเอกชนเป็นองค์ประกอบสำคัญในผลิตภัณฑ์มวลรวมภายในประเทศ (Gross Domestic Product : GDP) เพราะมีสัดส่วนสูงถึงร้อยละ ๕๔ ของ GDP ในปี ๒๕๖๕ เป็นองค์ประกอบที่มีขนาดใหญ่เป็นลำดับสอง รองจากการส่งออกสินค้าและบริการที่มีสัดส่วนร้อยละ ๖๗ ของ GDP (แผนภาพที่ ๔)

แผนภาพที่ ๔

## โครงสร้างเศรษฐกิจไทย ในปี ๒๕๖๕

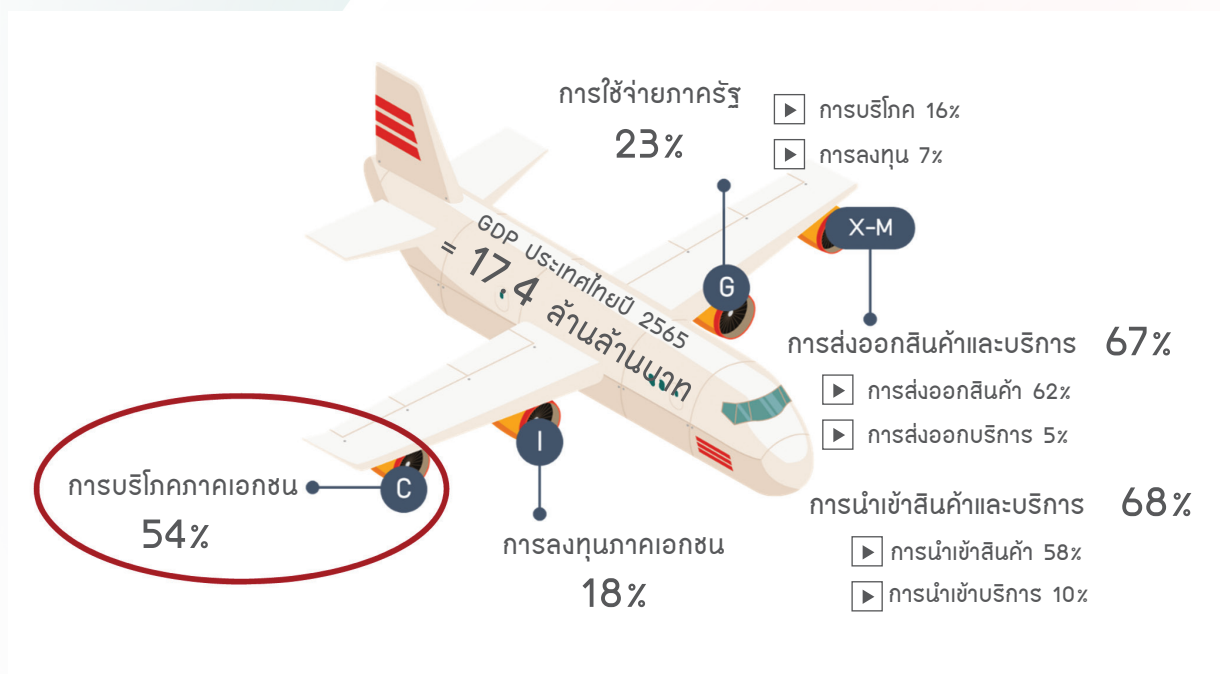

ที่มา: สำนักงานสภาพัฒนาการเศรษฐกิจและสังคมแห่งชาติ รวบรวมและคำนวณโดยสำนักงานเศรษฐกิจการคลัง

โดยหากพิจารณาจากฐานข้อมูลผู้มีสิทธิที่ผ่านเกณฑ์การพิจารณาคุณสมบัติที่ยืนยันตัวตนเรียบร้อยแล้วตามโครงการลงทะเบียนฯ ปี ๒๕๖๕ จำนวน ๑๓.๗๘ ล้านคน ซึ่งคิดเป็นร้อยละ ๒๐.๙ ของประชากรทั้งประเทศ จะเห็นว่าผู้มีสิทธิดังกล่าวถือเป็นฐานการบริโภคที่สำคัญของการบริโภคภาคเอกชนทั้งประเทศอีกด้วย

ทั้งนี้ หากวิเคราะห์ผลกระทบจากการจ่ายเงินสวัสดิการแห่งรัฐ ปีงบประมาณ พ.ศ. ๒๕๖๖ มูลค่า ๕๔,๖๘๒,๕๘๐,๖๔๐.๖๔ บาท โดยใช้แบบจำลองเศรษฐกิจมหภาค พบว่า การจ่ายเงินสวัสดิการแห่งรัฐดังกล่าว จะส่งผลให้เศรษฐกิจไทยในปี ๒๕๖๖ ขยายตัวเพิ่มขึ้นร้อยละ +๐.๑๕ จากกรณีฐานการบริโภคภาคเอกชนจะเพิ่มขึ้นร้อยละ +๐.๗๒ จากกรณีฐาน (ตารางที่ ๓)

### ตารางที่ ๓

### ผลกระทบจากการจ่ายเงินสวัสดิการแห่งรัฐ ปีงบประมาณ พ.ศ. ๒๕๖๖ ต่อเศรษฐกิจไทย

รายการ	จำนวนเงิน (ล้านบาท)	ผลกระทบทางเศรษฐกิจไทย (ร้อยละ)	
		การขยายตัวของเศรษฐกิจ	การบริโภคภาคเอกชน
การจ่ายเงินสวัสดิการแห่งรัฐ	๕๔,๖๘๓	+๐.๑๕	+๐.๗๒

ที่มา: คำนวณโดยสำนักงานเศรษฐกิจการคลัง

ดังนั้น ความต่อเนื่องของการบรรเทาภาระค่าครองชีพผ่านวงเงินสิทธิให้แก่ผู้มีสิทธิ ในช่วงปีงบประมาณ พ.ศ. ๒๕๖๖ โดยใช้เงินจากกองทุนฯ จะมีส่วนช่วยการสนับสนุนให้เศรษฐกิจไทยฟื้นตัวได้อย่างต่อเนื่อง



# รายงานประจำปี

กองทุนประชารัฐสวัสดิการเพื่อเศรษฐกิจฐานรากและสังคม

ปีงบประมาณ พ.ศ. ๒๕๖๖



รายงานประจำปี

กองทุนประชารัฐสวัสดิการเพื่อเศรษฐกิจฐานรากและสังคม ปีงบประมาณ พ.ศ. ๒๕๖๖





**รายงานของผู้สอบบัญชี  
และรายงานการเงิน  
กองทุนประชารัฐสวัสดิการ  
เพื่อเศรษฐกิจฐานรากและสังคม  
สำหรับปีสิ้นสุดวันที่ ๓๐ กันยายน ๒๕๖๕**





## รายงานของผู้สอบบัญชี

เสนอ ปลัดกระทรวงการคลัง

ความเห็น

สำนักงานการตรวจเงินแผ่นดินได้ตรวจสอบรายงานการเงินของกองทุนประชารัฐสวัสดิการเพื่อเศรษฐกิจฐานรากและสังคม (กองทุน) ซึ่งประกอบด้วย งบแสดงฐานะการเงิน ณ วันที่ 30 กันยายน 2566 งบแสดงผลการดำเนินงานทางการเงิน และงบแสดงการเปลี่ยนแปลงสินทรัพย์สุทธิ/ส่วนทุน สำหรับปีสิ้นสุดวันเดียวกันและหมายเหตุประกอบงบการเงินรวมถึงสรุปนโยบายการบัญชีที่สำคัญ

สำนักงานการตรวจเงินแผ่นดินเห็นว่า รายงานการเงินข้างต้นนี้แสดงฐานะการเงินของกองทุนประชารัฐสวัสดิการเพื่อเศรษฐกิจฐานรากและสังคม ณ วันที่ 30 กันยายน 2566 และผลการดำเนินงาน สำหรับปีสิ้นสุดวันเดียวกันโดยถูกต้องตามที่ควรในสาระสำคัญตามมาตรฐานการบัญชีภาครัฐและนโยบายการบัญชีภาครัฐที่กระทรวงการคลังกำหนด

เกณฑ์ในการแสดงความเห็น

สำนักงานการตรวจเงินแผ่นดินได้ปฏิบัติตามตรวจสอบตามหลักเกณฑ์มาตรฐานเกี่ยวกับการตรวจเงินแผ่นดินและมาตรฐานการสอบบัญชี ความรับผิดชอบของสำนักงานการตรวจเงินแผ่นดินได้กล่าวไว้ในวรรคความรับผิดชอบของผู้สอบบัญชีต่อการตรวจสอบรายงานการเงินในรายงานของสำนักงานการตรวจเงินแผ่นดิน สำนักงานการตรวจเงินแผ่นดินมีความเป็นอิสระจากกองทุนตามหลักเกณฑ์มาตรฐานเกี่ยวกับการตรวจเงินแผ่นดินที่กำหนดโดยคณะกรรมการตรวจเงินแผ่นดินและประมวลจรรยาบรรณของผู้ประกอบวิชาชีพบัญชี รวมถึงมาตรฐานเรื่องความเป็นอิสระที่กำหนดโดยสภาวิชาชีพบัญชี (ประมวลจรรยาบรรณของผู้ประกอบวิชาชีพบัญชี) ในส่วนที่เกี่ยวข้องกับการตรวจสอบรายงานการเงิน และสำนักงานการตรวจเงินแผ่นดินได้ปฏิบัติตามความรับผิดชอบด้านจรรยาบรรณอื่น ๆ ซึ่งเป็นไปตามหลักเกณฑ์มาตรฐานเกี่ยวกับการตรวจเงินแผ่นดินและประมวลจรรยาบรรณของผู้ประกอบวิชาชีพบัญชี สำนักงานการตรวจเงินแผ่นดินเชื่อว่าหลักฐานการสอบบัญชีที่สำนักงานการตรวจเงินแผ่นดินได้รับเพียงพอและเหมาะสม เพื่อใช้เป็นเกณฑ์ในการแสดงความเห็นของสำนักงานการตรวจเงินแผ่นดิน

ข้อมูลอื่น

ผู้บริหารเป็นผู้รับผิดชอบต่อข้อมูลอื่น ข้อมูลอื่นประกอบด้วย ข้อมูลซึ่งรวมอยู่ในรายงานประจำปีของกองทุน แต่ไม่รวมถึงรายงานการเงินและรายงานของผู้สอบบัญชีที่อยู่ในรายงานประจำปีนั้น สำนักงานการตรวจเงินแผ่นดินคาดว่าจะได้รับรายงานประจำปีภายหลังวันที่ในรายงานของผู้สอบบัญชีนี้

ความเห็นของสำนักงานการตรวจเงินแผ่นดินต่อรายงานการเงินไม่ครอบคลุมถึงข้อมูลอื่นและสำนักงานการตรวจเงินแผ่นดินไม่ได้ให้ความเชื่อมั่นต่อข้อมูลอื่น

*Handwritten signature*

สำนักงานการตรวจเงินแผ่นดิน



ความรับผิดชอบของสำนักงานการตรวจเงินแผ่นดินที่เกี่ยวข้องกับการตรวจสอบรายงานการเงิน คือ การอ่านและพิจารณาว่าข้อมูลอื่นมีความขัดแย้งที่มีสาระสำคัญกับรายงานการเงินหรือกับความรู้ที่ได้รับจากการตรวจสอบของสำนักงานการตรวจเงินแผ่นดิน หรือปรากฏว่าข้อมูลอื่นมีการแสดงข้อมูลที่ขัดต่อข้อเท็จจริงอันเป็นสาระสำคัญหรือไม่

เมื่อสำนักงานการตรวจเงินแผ่นดินได้อ่านรายงานประจำปี หากสำนักงานการตรวจเงินแผ่นดินสรุปได้ว่าการแสดงข้อมูลที่ขัดต่อข้อเท็จจริงอันเป็นสาระสำคัญ สำนักงานการตรวจเงินแผ่นดินต้องสื่อสารเรื่องดังกล่าวกับผู้บริหาร

#### ความรับผิดชอบของผู้บริหารต่อรายงานการเงิน

ผู้บริหารมีหน้าที่รับผิดชอบในการจัดทำและนำเสนอรายงานการเงินเหล่านี้โดยถูกต้องตามที่ควรตามมาตรฐานการบัญชีภาครัฐและนโยบายการบัญชีภาครัฐที่กระทรวงการคลังกำหนด และรับผิดชอบเกี่ยวกับการควบคุมภายในที่ผู้บริหารพิจารณาว่าจำเป็นเพื่อให้สามารถจัดทำรายงานการเงินที่ปราศจากการแสดงข้อมูลที่ขัดต่อข้อเท็จจริงอันเป็นสาระสำคัญไม่ว่าจะเกิดจากการทุจริตหรือข้อผิดพลาด

ในการจัดทำรายงานการเงิน ผู้บริหารรับผิดชอบในการประเมินความสามารถของกองทุนในการดำเนินงานต่อเนื่อง เปิดเผยเรื่องที่เกี่ยวข้องกับการดำเนินงานต่อเนื่องตามความเหมาะสม และการใช้เกณฑ์การบัญชีสำหรับการดำเนินงานต่อเนื่องเว้นแต่มีข้อกำหนดในกฎหมายหรือเป็นนโยบายรัฐบาลที่จะเลิกกองทุนหรือหยุดดำเนินงาน หรือไม่สามารถดำเนินงานต่อเนื่องต่อไปได้

#### ความรับผิดชอบของผู้สอบบัญชีต่อการตรวจสอบรายงานการเงิน

การตรวจสอบของสำนักงานการตรวจเงินแผ่นดินมีวัตถุประสงค์เพื่อให้ได้ความเชื่อมั่นอย่างสมเหตุสมผลว่ารายงานการเงินโดยรวมปราศจากการแสดงข้อมูลที่ขัดต่อข้อเท็จจริงอันเป็นสาระสำคัญหรือไม่ ไม่ว่าจะเกิดจากการทุจริตหรือข้อผิดพลาด และเสนอรายงานของผู้สอบบัญชีซึ่งรวมความเห็นของสำนักงานการตรวจเงินแผ่นดินอยู่ด้วย ความเชื่อมั่นอย่างสมเหตุสมผลคือความเชื่อมั่นในระดับสูงแต่ไม่ได้เป็นการรับประกันว่าการปฏิบัติงานตรวจสอบตามหลักเกณฑ์มาตรฐานเกี่ยวกับการตรวจเงินแผ่นดินและมาตรฐานการสอบบัญชีจะสามารถตรวจพบข้อมูลที่ขัดต่อข้อเท็จจริงอันเป็นสาระสำคัญที่มีอยู่ได้เสมอไป ข้อมูลที่ขัดต่อข้อเท็จจริงอาจเกิดจากการทุจริตหรือข้อผิดพลาดและถือว่ามีสาระสำคัญเมื่อคาดการณ์ได้อย่างสมเหตุสมผลว่ารายการที่ขัดต่อข้อเท็จจริงแต่ละรายการหรือทุกรายการรวมกันจะมีผลต่อการตัดสินใจทางเศรษฐกิจของผู้ใช้รายงานการเงินจากรายงานการเงินเหล่านี้

ในการตรวจสอบของสำนักงานการตรวจเงินแผ่นดินตามหลักเกณฑ์มาตรฐานเกี่ยวกับการตรวจเงินแผ่นดินและมาตรฐานการสอบบัญชี สำนักงานการตรวจเงินแผ่นดินได้ใช้ดุลยพินิจและการสังเกตและสงสัยเยี่ยงผู้ประกอบวิชาชีพตลอดการตรวจสอบ การปฏิบัติงานของสำนักงานการตรวจเงินแผ่นดินรวมถึง

- ระบุและประเมินความเสี่ยงจากการแสดงข้อมูลที่ขัดต่อข้อเท็จจริงอันเป็นสาระสำคัญ ในรายงานการเงิน ไม่ว่าจะเกิดจากการทุจริตหรือข้อผิดพลาด ออกแบบและปฏิบัติงานตามวิธีการตรวจสอบเพื่อตอบสนองต่อความเสี่ยงเหล่านั้น และได้หลักฐานการสอบบัญชีที่เพียงพอและเหมาะสมเพื่อเป็นเกณฑ์ในการแสดงความเห็นของสำนักงานการตรวจเงินแผ่นดิน ความเสี่ยงที่ไม่พบข้อมูลที่ขัดต่อข้อเท็จจริง

คจว

สำนักงานการตรวจเงินแผ่นดิน



อันเป็นสาระสำคัญซึ่งเป็นผลมาจากการทุจริตจะสูงกว่าความเสี่ยงที่เกิดจากข้อผิดพลาด เนื่องจากการทุจริตอาจเกี่ยวกับการสมรู้ร่วมคิด การปลอมแปลงเอกสารหลักฐาน การตั้งใจละเว้นการแสดงข้อมูล การแสดงข้อมูลที่ไม่ตรงตามข้อเท็จจริงหรือการแทรกแซงการควบคุมภายใน

- ทำความเข้าใจในระบบการควบคุมภายในที่เกี่ยวข้องกับการตรวจสอบ เพื่อออกแบบวิธีการตรวจสอบที่เหมาะสมกับสถานการณ์ แต่ไม่ใช่เพื่อวัตถุประสงค์ในการแสดงความเห็นต่อความมีประสิทธิภาพของการควบคุมภายในของกองทุน

- ประเมินความเหมาะสมของนโยบายการบัญชีที่ผู้บริหารใช้และความสมเหตุสมผลของการประมาณการทางบัญชีและการเปิดเผยข้อมูลที่เกี่ยวข้องซึ่งจัดทำขึ้นโดยผู้บริหาร

- สรุปรูปเกี่ยวกับความเหมาะสมของการใช้เกณฑ์การบัญชีสำหรับการดำเนินการต่อเนื่องของผู้บริหารและจากหลักฐานการสอบบัญชีที่ได้รับ สรุปว่ามีความไม่แน่นอนที่มีสาระสำคัญที่เกี่ยวกับเหตุการณ์หรือสถานการณ์ที่อาจเป็นเหตุให้เกิดข้อสงสัยอย่างมีนัยสำคัญต่อความสามารถของกองทุนในการดำเนินงานต่อเนื่องหรือไม่ ถ้าสำนักงานการตรวจเงินแผ่นดินได้ข้อสรุปว่ามีความไม่แน่นอนที่มีสาระสำคัญ สำนักงานการตรวจเงินแผ่นดินต้องกล่าวไว้ในรายงานของผู้สอบบัญชีของสำนักงานการตรวจเงินแผ่นดินโดยให้ข้อสังเกตถึงการเปิดเผยข้อมูลในรายงานการเงินที่เกี่ยวข้อง หรือถ้าการเปิดเผยข้อมูลดังกล่าวไม่เพียงพอ ความเห็นของสำนักงานการตรวจเงินแผ่นดินจะเปลี่ยนแปลงไป ข้อสรุปของสำนักงานการตรวจเงินแผ่นดินขึ้นอยู่กับหลักฐานการสอบบัญชีที่ได้รับจนถึงวันที่ในรายงานของผู้สอบบัญชีของสำนักงานการตรวจเงินแผ่นดิน อย่างไรก็ตาม เหตุการณ์หรือสถานการณ์ในอนาคตอาจเป็นเหตุให้กองทุนต้องหยุดการดำเนินงานต่อเนื่อง

- ประเมินการนำเสนอ โครงสร้างและเนื้อหาของรายงานการเงินโดยรวม รวมถึงการเปิดเผยข้อมูลว่า รายงานการเงินแสดงรายการและเหตุการณ์ในรูปแบบที่ทำให้มีการนำเสนอข้อมูลโดยถูกต้องตามที่ควรหรือไม่

สำนักงานการตรวจเงินแผ่นดินได้สื่อสารกับผู้บริหารในเรื่องต่าง ๆ ที่สำคัญ ซึ่งรวมถึงขอบเขตและช่วงเวลาของการตรวจสอบตามที่ได้วางแผนไว้ ประเด็นที่มีนัยสำคัญที่พบจากการตรวจสอบ รวมถึงข้อบกพร่องที่มีนัยสำคัญในระบบควบคุมภายในหากสำนักงานการตรวจเงินแผ่นดินได้พบในระหว่างการตรวจสอบของสำนักงานการตรวจเงินแผ่นดิน

(นางภัทรา ไชว์ศรี)

รองผู้ว่าการตรวจเงินแผ่นดิน

(นางสาวพัทธมน พุทธสีมา)

ผู้อำนวยการสำนักตรวจสอบการเงินและบริหารพัสดุที่ 5

สำนักงานการตรวจเงินแผ่นดิน

วันที่ 27 กุมภาพันธ์ 2567



กองทุนประชารัฐสวัสดิการเพื่อเศรษฐกิจฐานรากและสังคม  
งบแสดงฐานะการเงิน  
ณ วันที่ 30 กันยายน 2566

	หมายเหตุ	2566	2565
(หน่วย : บาท)			
สินทรัพย์			
สินทรัพย์หมุนเวียน			
เงินสดและรายการเทียบเท่าเงินสด	4	3,400,195,209.49	16,511,537,816.13
ลูกหนี้อื่นระยะสั้น	5	22,443,501.50	-
รวมสินทรัพย์หมุนเวียน		<u>3,422,638,710.99</u>	<u>16,511,537,816.13</u>
รวมสินทรัพย์		<u><u>3,422,638,710.99</u></u>	<u><u>16,511,537,816.13</u></u>
หนี้สินและสินทรัพย์สุทธิ/ส่วนทุน			
หนี้สิน			
หนี้สินหมุนเวียน			
เจ้าหนี้ระยะสั้น	6	240,950,089.54	299,422,570.71
รวมหนี้สินหมุนเวียน		<u>240,950,089.54</u>	<u>299,422,570.71</u>
รวมหนี้สิน		<u><u>240,950,089.54</u></u>	<u><u>299,422,570.71</u></u>
สินทรัพย์สุทธิ/ส่วนทุน			
รายได้สูงกว่าค่าใช้จ่ายสะสม		3,181,688,621.45	16,212,115,245.42
รวมสินทรัพย์สุทธิ/ส่วนทุน		<u><u>3,181,688,621.45</u></u>	<u><u>16,212,115,245.42</u></u>
รวมหนี้สินและสินทรัพย์สุทธิ/ส่วนทุน		<u><u>3,422,638,710.99</u></u>	<u><u>16,511,537,816.13</u></u>

หมายเหตุประกอบงบการเงินเป็นส่วนหนึ่งของรายงานการเงินนี้

  
(นางกัญณิศา สุวรรณโรจน์)  
ผู้อำนวยการส่วนบริหารการคลัง

  
(นายอัครุตม์ สนธยานนท์)  
รองปลัดกระทรวงการคลัง ปฏิบัติราชการแทน  
ปลัดกระทรวงการคลัง

กองทุนประชารัฐสวัสดิการเพื่อเศรษฐกิจฐานรากและสังคม  
งบแสดงผลการดำเนินงานทางการเงิน  
สำหรับปีสิ้นสุดวันที่ 30 กันยายน 2566

	หมายเหตุ	(หน่วย : บาท)	
		2566	2565
<b>รายได้</b>			
รายได้จากการอุดหนุน	9	41,885,836,880.00	30,000,000,000.00
<b>รวมรายได้</b>		<b>41,885,836,880.00</b>	<b>30,000,000,000.00</b>
<b>ค่าใช้จ่าย</b>			
ค่าใช้จ่ายในการประชุม		675,200.00	451,400.00
ค่าจ้างเหมาบริการ		227,066,498.50	-
ค่าประชาสัมพันธ์		151,512.00	-
ค่าใช้จ่ายอื่น		-	116,080.00
ค่าใช้จ่ายจากการอุดหนุน	10	54,682,580,640.64	50,420,428,912.36
<b>รวมค่าใช้จ่าย</b>		<b>54,910,473,851.14</b>	<b>50,420,996,392.36</b>
<b>รายได้ต่ำกว่าค่าใช้จ่ายสุทธิ</b>		<b>(13,024,636,971.14)</b>	<b>(20,420,996,392.36)</b>

*MV*

หมายเหตุประกอบงบการเงินเป็นส่วนหนึ่งของรายงานการเงินนี้

*ดร. สุพรรณโรจน์*  
(นางกัญณิศา สุพรรณโรจน์)  
ผู้อำนวยการส่วนบริหารการคลัง

*(นายอัศวิน สอนยานนท์)*  
รองปลัดกระทรวงการคลัง ปฏิบัติราชการแทน  
ปลัดกระทรวงการคลัง

กองทุนพระราชบัญญัติการเพื่อเศรษฐกิจฐานรากและสังคม  
งบแสดงการเปลี่ยนแปลงสินทรัพย์สุทธิ/ส่วนทุน  
สำหรับปีสิ้นสุดวันที่ 30 กันยายน 2566

หมายเหตุ	ทุน	รายได้สูง/(ต่ำ)กว่า ค่าใช้จ่ายสะสม	(หน่วย : บาท)
			รวมสินทรัพย์สุทธิ/ ส่วนทุน
ยอดคงเหลือ ณ วันที่ 30 กันยายน 2564	-	36,633,111,637.78	36,633,111,637.78
รายได้ต่ำกว่าค่าใช้จ่ายสำหรับงวด	-	(20,420,996,392.36)	(20,420,996,392.36)
ยอดคงเหลือ ณ วันที่ 30 กันยายน 2565	-	<b>16,212,115,245.42</b>	<b>16,212,115,245.42</b>
ยอดคงเหลือ ณ วันที่ 30 กันยายน 2565 - ตามที่รายงานไว้เดิม	-	16,212,115,245.42	16,212,115,245.42
ผลสะสมจากการแก้ไขข้อผิดพลาดปีก่อน	8	(5,789,652.83)	(5,789,652.83)
ยอดคงเหลือ ณ วันที่ 30 กันยายน 2565 - หลังการปรับปรุง	-	16,206,325,592.59	16,206,325,592.59
รายได้ต่ำกว่าค่าใช้จ่ายสำหรับงวด	-	(13,024,636,971.14)	(13,024,636,971.14)
ยอดคงเหลือ ณ วันที่ 30 กันยายน 2566	-	<b>3,181,688,621.45</b>	<b>3,181,688,621.45</b>

หมายเหตุประกอบงบการเงินเป็นส่วนหนึ่งของรายงานการเงินนี้

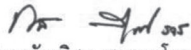
  
(นางกัญญา สุวรรณโรจน์)  
ผู้อำนวยการส่วนบริหารการคลัง

  
(นายอัครตม์ สนธยานนท์)  
รองปลัดกระทรวงการคลัง ปฏิบัติราชการแทน  
ปลัดกระทรวงการคลัง

กองทุนประชารัฐสวัสดิการเพื่อเศรษฐกิจฐานรากและสังคม  
 หมายเหตุประกอบงบการเงิน  
 สำหรับปีสิ้นสุดวันที่ 30 กันยายน 2566

หมายเหตุ	สารบัญ	หน้า
1	ข้อมูลทั่วไป	8
2	เกณฑ์การจัดทำรายงานการเงิน	10
3	สรุปนโยบายการบัญชีที่สำคัญ	10
4	เงินสดและรายการเทียบเท่าเงินสด	11
5	ลูกหนี้อื่นระยะสั้น	12
6	เจ้าหนี้ระยะสั้น	12
7	ภาระผูกพัน	13
8	การแก้ไขข้อผิดพลาดของงวดก่อน	13
9	รายได้จากการอุดหนุน	13
10	ค่าใช้จ่ายจากการอุดหนุน	14

ANV





**กองทุนประชารัฐสวัสดิการเพื่อเศรษฐกิจฐานรากและสังคม**  
**หมายเหตุประกอบงบการเงิน**  
**สำหรับปีสิ้นสุดวันที่ 30 กันยายน 2566**

**หมายเหตุ 1 ข้อมูลทั่วไป**

**1.1 ข้อมูลทั่วไป**

กองทุนประชารัฐสวัสดิการเพื่อเศรษฐกิจฐานรากและสังคม จัดตั้งขึ้นตามพระราชบัญญัติการจัดประชารัฐสวัสดิการเพื่อเศรษฐกิจฐานรากและสังคม พ.ศ. 2562 เพื่อใช้จ่ายในการจัดประชารัฐสวัสดิการที่เป็นการให้ความช่วยเหลือประชาชนผู้มีรายได้น้อย หรือเพื่อสนับสนุนโครงการที่ให้บริการทางสังคมที่เป็นการช่วยเหลือประชาชนในภาวะลำบากทุกประเภท

พระราชบัญญัติการจัดประชารัฐสวัสดิการเพื่อเศรษฐกิจฐานรากและสังคม พ.ศ. 2562 ได้ประกาศในราชกิจจานุเบกษา เมื่อวันที่ 3 มีนาคม 2562 ซึ่งให้ใช้บังคับตั้งแต่วันถัดจากวันประกาศในราชกิจจานุเบกษาเป็นต้นไป จึงได้มีการยุบเลิกกองทุนประชารัฐเพื่อเศรษฐกิจฐานราก ซึ่งเป็นกองทุนเดิมที่ได้มีการดำเนินการมาก่อนพระราชบัญญัติฯ มีผลบังคับใช้ และตามมาตรา 25 ของพระราชบัญญัตินี้ดังกล่าวให้ออนบรรดาเงิน ทรัพย์สิน สิทธิหนี้สิน และภาระผูกพันที่เกี่ยวข้องเกี่ยวกับกองทุนประชารัฐเพื่อเศรษฐกิจฐานราก ในสำนักงานปลัดกระทรวงกระทรวงการคลัง ตามมติคณะรัฐมนตรีเมื่อวันที่ 9 พฤษภาคม 2560 ไปเป็นของกองทุนประชารัฐสวัสดิการเพื่อเศรษฐกิจฐานรากและสังคม ตามพระราชบัญญัตินี้

กองทุนประชารัฐสวัสดิการเพื่อเศรษฐกิจฐานรากและสังคมได้รับเงินอุดหนุนจากรัฐบาลตามพระราชบัญญัติงบประมาณรายจ่ายประจำปีงบประมาณ พ.ศ. 2566 จำนวน 35,514,624,900.00 บาท และคณะรัฐมนตรีมีมติเมื่อวันที่ 27 ธันวาคม 2565 และวันที่ 28 กุมภาพันธ์ 2566 อนุมัติงบประมาณรายจ่ายประจำปีงบประมาณ พ.ศ. 2566 งบกลาง รายจ่ายเงินสำรองจ่ายเพื่อกรณีฉุกเฉินหรือจำเป็น จำนวนรวมทั้งสิ้น 6,371,211,980.00 บาท

สำนักงานกองทุนประชารัฐสวัสดิการเพื่อเศรษฐกิจฐานรากและสังคม ตั้งอยู่ที่ สำนักงานปลัดกระทรวงการคลัง กระทรวงการคลัง ถนนพระรามที่ 6 แขวงพญาไท เขตพญาไท กรุงเทพฯ 10400

**1.2 วัตถุประสงค์ของกองทุนประชารัฐสวัสดิการเพื่อเศรษฐกิจฐานรากและสังคม**

1. เพื่อให้ความช่วยเหลือประชาชนผู้มีรายได้น้อยตามโครงการลงทะเบียนเพื่อสวัสดิการแห่งรัฐ
2. เพื่อให้การสนับสนุนโครงการที่ให้บริการทางสังคมที่จัดทำขึ้นโดยหน่วยงานของเอกชน มูลนิธิหรือองค์กรสาธารณประโยชน์ เพื่อช่วยเหลือประชาชนในภาวะลำบากทุกประเภท

3. เพื่อการดำเนินงานและบริหารกองทุนตามที่คณะกรรมการให้ความเห็นชอบ

ANV

## หมายเหตุ 1 ข้อมูลทั่วไป (ต่อ)

### 1.3 แหล่งเงินทุนของกองทุนประชารัฐสวัสดิการเพื่อเศรษฐกิจฐานรากและสังคม

ตามพระราชบัญญัติการจัดประชารัฐสวัสดิการเพื่อเศรษฐกิจฐานรากและสังคม พ.ศ. 2562 มาตรา 15 กองทุนประชารัฐสวัสดิการเพื่อเศรษฐกิจฐานรากและสังคม ประกอบด้วยเงินและทรัพย์สิน ดังนี้

1. เงินและทรัพย์สินที่โอนมาตามมาตรา 25
2. เงินอุดหนุนที่รัฐบาลจัดสรรจากงบประมาณรายจ่าย
3. เงินหรือทรัพย์สินที่มีผู้บริจาคให้
4. เงินหรือทรัพย์สินที่ตกเป็นของกองทุนหรือที่กองทุนได้รับตามกฎหมายอื่น
5. ดอกผลหรือผลประโยชน์ที่เกิดจากเงินหรือทรัพย์สินของกองทุน

### 1.4 การบริหารงานของกองทุนประชารัฐสวัสดิการเพื่อเศรษฐกิจฐานรากและสังคม

การบริหารงานของกองทุนประชารัฐสวัสดิการเพื่อเศรษฐกิจฐานรากและสังคม อยู่ภายใต้การกำกับดูแลของคณะกรรมการประชารัฐสวัสดิการเพื่อเศรษฐกิจฐานรากและสังคม (คณะกรรมการฯ) ตามพระราชบัญญัติการจัดประชารัฐสวัสดิการเพื่อเศรษฐกิจฐานรากและสังคม พ.ศ. 2562

ทั้งนี้ พระราชบัญญัติการจัดประชารัฐสวัสดิการเพื่อเศรษฐกิจฐานรากและสังคม พ.ศ. 2562 ได้กำหนดให้จัดตั้งกองทุนประชารัฐสวัสดิการเพื่อเศรษฐกิจฐานรากและสังคมขึ้นภายในสำนักงานปลัดกระทรวงกระทรวงการคลัง มีหน้าที่เป็นสำนักงานเลขานุการของคณะกรรมการฯ ซึ่งคณะกรรมการฯ มีหน้าที่และอำนาจในการกำกับดูแล การบริหารจัดการ การตรวจสอบข้อมูล และติดตามการดำเนินงานนี้ให้เป็นไปตามวัตถุประสงค์ของการจัดประชารัฐสวัสดิการ โดยคณะกรรมการฯ ได้มอบหมายให้หน่วยงานในสังกัดกระทรวงการคลัง ดำเนินการ ดังนี้

1. สำนักงานปลัดกระทรวง กระทรวงการคลัง ทำหน้าที่เป็นฝ่ายเลขานุการของคณะกรรมการฯ ดำเนินการด้านการเงิน งบประมาณ และบัญชีของกองทุนในภาพรวม รวมทั้งจัดทำระบบงานอิเล็กทรอนิกส์ในการลงทะเบียนเพื่อสวัสดิการแห่งรัฐและฐานข้อมูล
2. สำนักงานเศรษฐกิจการคลัง ทำหน้าที่จัดทำแนวทางและนโยบาย รวมถึงเสนอแผนงาน มาตรการในการลงทะเบียนฯ และการจัดประชารัฐสวัสดิการ รวมถึงการกำกับดูแลและประเมินผล
3. กรมบัญชีกลาง ทำหน้าที่ในการจัดทำบัตรสวัสดิการแห่งรัฐ ติดตั้งเครื่อง EDC การเบิกจ่ายเงินให้กับผู้มีบัตรสวัสดิการแห่งรัฐ และหน่วยงานหรือร้านค้า ผ่านระบบอิเล็กทรอนิกส์



## หมายเหตุ 2 เกณฑ์การจัดทำรายงานการเงิน

รายงานการเงินฉบับนี้จัดตั้งขึ้นตามพระราชบัญญัติวินัยการเงินการคลังของรัฐ พ.ศ. 2561 รายการที่ปรากฏในรายงานการเงินฉบับนี้เป็นไปตามมาตรฐานการบัญชีภาครัฐและนโยบายการบัญชีภาครัฐที่กระทรวงการคลังกำหนด รวมทั้งหลักเกณฑ์และวิธีการจัดทำรายงานการเงินประจำปี ตามหนังสือกระทรวงการคลังที่ กค 0410.2/ว 15 ลงวันที่ 4 กุมภาพันธ์ 2563 และการแสดงรายการในรายงานการเงินและการเปิดเผยข้อมูลในหมายเหตุประกอบงบการเงินถือปฏิบัติตามหนังสือกรมบัญชีกลางที่ กค 0410.2/ว 479 ลงวันที่ 2 ตุลาคม 2563

รอบระยะเวลาบัญชีเริ่มตั้งแต่วันที่ 1 ตุลาคมของปีปัจจุบัน ถึงวันที่ 30 กันยายนของปีถัดไป

## หมายเหตุ 3 สรุปนโยบายการบัญชีที่สำคัญ

### 3.1 เงินสดและรายการเทียบเท่าเงินสด

เงินตราของราชการ เป็นเงินที่หน่วยงานได้รับจากรัฐบาลเพื่อตรงจ่ายเป็นค่าใช้จ่ายปลีกย่อยในการดำเนินงานของหน่วยงานตามวงเงินที่ได้รับอนุมัติ ซึ่งจะต้องคืนคลังเมื่อหมดความจำเป็นในการใช้เงิน แสดงรายการเงินตราของราชการในเงินสดและรายการเทียบเท่าเงินสด ซึ่งมียอดตรงกันข้ามกับรายงานเงินตราของราชการรับจากคลังภายใต้หัวข้อหนี้สินไม่หมุนเวียน

เงินฝากคลัง เป็นเงินนอกงบประมาณที่หน่วยงานฝากไว้กับกระทรวงการคลังภายใต้ข้อกำหนดตามกฎหมายโดยไม่มีดอกเบี้ย ซึ่งสามารถเบิกถอนได้เมื่อต้องการใช้จ่ายตามที่กำหนดไว้ในระเบียบที่ระบุข้อจำกัดในการใช้จ่ายโดยจะรับรู้ตามมูลค่าที่ตราไว้ แสดงรายการเงินฝากคลังในเงินสดและรายการเทียบเท่าเงินสด

รายการเทียบเท่าเงินสด ได้แก่ เงินลงทุนระยะสั้นที่มีสภาพคล่องซึ่งมีระยะเวลาครบกำหนดที่จะเปลี่ยนให้เป็นเงินสดได้ภายใน 3 เดือน เช่น เงินฝากประจำ บัตรเงินฝาก และตั๋วเงินที่มีวันถึงกำหนดภายใน 3 เดือน แสดงไว้เป็นรายการเทียบเท่าเงินสด

### 3.2 ลูกหนี้อื่นระยะสั้น

เงินรอรับคืน หมายถึง จำนวนเงินที่หน่วยงานรอเรียกคืนจากการจ่ายเงินที่เบิกจากคลังไปเกินจำนวนที่ต้องจ่ายและจะต้องนำส่งคืนคลัง

3.3 เจ้าหนี้ หมายถึง ภาระผูกพันที่หน่วยงานมีต่อบุคคลภายนอก เช่น เจ้าหนี้จากการซื้อสินค้าและบริการ เจ้าหนี้รายจ่ายประเภททุน เจ้าหนี้อื่น เป็นต้น จะบันทึกรับรู้เจ้าหนี้เมื่อได้รับสินค้าและบริการ และสินทรัพย์จากผู้ขายแล้ว

*MV*

### หมายเหตุ 3 สรุปนโยบายการบัญชีที่สำคัญ (ต่อ)

3.4 ค่าใช้จ่ายค้างจ่าย หมายถึง จำนวนเงินค่าใช้จ่ายที่เกิดขึ้นแล้วในรอบระยะเวลาบัญชี ปัจจุบันแต่ยังไม่ได้มีการจ่ายเงิน ค่าใช้จ่ายดังกล่าวอาจเกิดจากข้อกำหนดของสัญญา ข้อตกลงในสัญญา หรือจากบริการที่ได้รับแล้ว โดยประมาณค่าตามระยะเวลาที่เกิดค่าใช้จ่ายขึ้น

3.5 รายได้จากการอุดหนุน หมายถึง รายได้เงินอุดหนุนที่รัฐบาลจัดสรรจากงบประมาณรายจ่าย ผ่านสำนักงานปลัดกระทรวงการคลัง เพื่อโอนให้กองทุนประชารัฐสวัสดิการเพื่อเศรษฐกิจฐานรากและสังคม สำหรับเป็นค่าใช้จ่ายในการดำเนินการบริหารจัดการ ค่าใช้จ่ายสวัสดิการของรัฐที่จ่ายเงินให้แก่หน่วยงานร้านค้า ที่รับบัตรสวัสดิการแห่งรัฐ ผู้มีสิทธิรับเงินตามมาตรการพัฒนาคุณภาพชีวิต หรือผู้มีบัตรสวัสดิการแห่งรัฐ หน่วยงานจะรับรู้รายได้เมื่อมีการรับรู้เงินจัดสรรจากงบประมาณรายจ่ายที่สำนักงานปลัดกระทรวงการคลัง โอนมายังหน่วยงาน ยกเว้นเมื่อเกิดการผูกพันจากการโอนอย่างมีเงื่อนไขของสินทรัพย์ที่โอนซึ่งกำหนดให้หน่วยงาน คืนสินทรัพย์ให้แก่ผู้รับโอน หากไม่ได้นำไปใช้ประโยชน์ตามที่ระบุไว้

3.6 ค่าใช้จ่ายจากการอุดหนุน หมายถึง ค่าใช้จ่ายที่รัฐจ่ายเป็นเงินอุดหนุนหรือจ่ายเป็นเงินช่วยเหลือ ให้แก่องค์กร โดยไม่ได้รับผลตอบแทนทางการเงินหรือไม่ได้รับสินค้าและบริการใดเป็นการแลกเปลี่ยนโดยตรง ค่าใช้จ่ายเงินอุดหนุนนี้อาจจ่ายตามกฎหมาย ตามนโยบายของรัฐบาล หรือเพื่อวัตถุประสงค์ในการให้ความช่วยเหลือ แก่ผู้รับ และค่าใช้จ่ายในการดำเนินโครงการลงทะเบียนเพื่อสวัสดิการแห่งรัฐ ปี 2565 โดยหน่วยงานรับรู้ค่าใช้จ่าย เงินอุดหนุน เมื่อเป็นไปตามเกณฑ์การรับรู้ค่าใช้จ่าย และหน่วยงานแสดงรายการค่าใช้จ่ายเงินอุดหนุนไว้ใน งบแสดงผลการดำเนินงานทางการเงินของหน่วยงานโดยเปิดเผยรายละเอียดค่าใช้จ่ายเงินอุดหนุนไว้ในหมายเหตุ ประกอบงบการเงิน

### หมายเหตุ 4 เงินสดและรายการเทียบเท่าเงินสด

	(หน่วย : บาท)	
	2566	2565
เงินฝากสถาบันการเงิน	-	8,000.00
เงินฝากคลัง	3,400,195,209.49	16,511,529,816.13
<b>รวมเงินสดและรายการเทียบเท่าเงินสด</b>	<b>3,400,195,209.49</b>	<b>16,511,537,816.13</b>

พจว

#### หมายเหตุ 4 เงินสดและรายการเทียบเท่าเงินสด (ต่อ)

เงินฝากคลัง จำนวน 3,400,195,209.49 บาท เป็นเงินนอกงบประมาณที่หน่วยงานฝากไว้กับกระทรวงการคลัง โดยจะรับรู้ตามมูลค่าที่ตราไว้ ประกอบด้วย

1. บัญชีกองทุนประชารัฐสวัสดิการเพื่อเศรษฐกิจฐานรากและสังคม 1 จำนวนเงิน 3,264,688,361.19 บาท เพื่อรับ - จ่ายเงินกองทุน ในส่วนที่เป็นค่าใช้จ่ายในการให้ความช่วยเหลือประชาชนผู้มีรายได้น้อยตามโครงการลงทะเบียนเพื่อสวัสดิการแห่งรัฐ

2. บัญชีกองทุนประชารัฐสวัสดิการเพื่อเศรษฐกิจฐานรากและสังคม 2 จำนวนเงิน 135,506,848.30 บาท เพื่อรับ - จ่ายเงินกองทุน ในส่วนที่เป็นค่าใช้จ่ายในการสนับสนุนโครงการที่ให้บริการทางสังคมที่เป็นการช่วยเหลือประชาชนในภาวะลำบากทุกประเภท และค่าใช้จ่ายในการดำเนินงานและบริหารกองทุน

#### หมายเหตุ 5 ลูกหนี้อื่นระยะสั้น

	(หน่วย : บาท)	
	2566	2565
เงินรอรับคืน	22,443,501.50	-
<b>รวมลูกหนี้อื่นระยะสั้น</b>	<b>22,443,501.50</b>	<b>-</b>

เงินรอรับคืน จำนวน 22,443,501.50 บาท เป็นเงินเหลือจ่ายสำหรับค่าใช้จ่ายในการบริหารจัดการสวัสดิการแห่งรัฐ

#### หมายเหตุ 6 เจ้าหนี้ระยะสั้น

	(หน่วย : บาท)	
	2566	2565
ค่าเบี้ยประชุมค้างจ่าย	-	8,000.00
ค่าใช้จ่ายค้างจ่ายอื่น	240,950,089.54	299,414,570.71
<b>รวมเจ้าหนี้ระยะสั้น</b>	<b>240,950,089.54</b>	<b>299,422,570.71</b>

ค่าใช้จ่ายค้างจ่ายอื่น จำนวน 240,950,089.54 บาท เป็นค่าใช้จ่ายสวัสดิการของรัฐ ประจำเดือนกันยายน 2566 ประกอบด้วย ค่าซื้อสินค้าอุปโภคบริโภคครัวเรือนธงฟ้าประชารัฐ ค่าซื้อก๊าซหุงต้ม ค่าเดินทางรถโดยสารสาธารณะ และค่าสาธารณูปโภค

*ANV*

**หมายเหตุ 7 ภาระผูกพัน****ภาระผูกพันตามสัญญาจ้างเหมาบริการ**

ณ วันที่ 30 กันยายน 2566 กองทุนประชารัฐสวัสดิการเพื่อเศรษฐกิจฐานรากและสังคม มีภาระผูกพันตามสัญญาจ้างเหมาบริการจำนวน 16,350,000.00 บาท ซึ่งเป็นสัญญาจ้างสำหรับโครงการจ้างเหมาบริการระบบลงทะเบียนเพื่อสวัสดิการแห่งรัฐ ตามสัญญาเลขที่ 26/2565 ลงวันที่ 8 กรกฎาคม 2565 กับ บริษัท ธานีการกรุงไทย จำกัด (มหาชน) มูลค่าตามสัญญารวมภาษีมูลค่าเพิ่มเป็นเงินจำนวน 163,500,000.00 บาท

**หมายเหตุ 8 การแก้ไขข้อผิดพลาดของงวดก่อน**

กองทุนประชารัฐสวัสดิการเพื่อเศรษฐกิจฐานรากและสังคม มีรายการแก้ไขข้อผิดพลาดจากการบันทึกบัญชีในงวดปีก่อนจำนวน 5,789,652.83 บาท ประกอบด้วย

1. รายการปรับปรุงบัญชีค่าใช้จ่ายในการดำเนินโครงการลงทะเบียนสวัสดิการแห่งรัฐ ปี 2565 แสดงมูลค่าในงบแสดงผลการดำเนินงานทางการเงิน สำหรับปีสิ้นสุดวันที่ 30 กันยายน 2565 สูงไปจำนวน 4,202,780.30 บาท ส่งผลให้บัญชีรายได้สูงกว่าค่าใช้จ่ายสะสมต่ำไปด้วยจำนวนเดียวกัน

2. รายการปรับปรุงบัญชีค่าใช้จ่ายอุดหนุนแสดงผลการดำเนินงานทางการเงิน สำหรับปีสิ้นสุดวันที่ 30 กันยายน 2565 ต่ำไป จำนวน 9,992,433.13 บาท ส่งผลให้บัญชีรายได้สูงกว่าค่าใช้จ่ายสะสมสูงไปด้วยจำนวนเดียวกัน

**หมายเหตุ 9 รายได้จากการอุดหนุน**

	(หน่วย : บาท)	
	2566	2565
รายได้จากการอุดหนุน	41,885,836,880.00	30,000,000,000.00
<b>รวมรายได้จากการอุดหนุน</b>	<b>41,885,836,880.00</b>	<b>30,000,000,000.00</b>

๓๖

## หมายเหตุ 10 ค่าใช้จ่ายจากการอุดหนุน

	(หน่วย : บาท)	
	2566	2565
ค่าใช้จ่ายในการดำเนินโครงการลงทะเบียน เพื่อสวัสดิการแห่งรัฐ ปี 2565	-	1,376,188,140.00
ค่าซื้อสินค้าอุปโภคบริโภคร้านค้าธงฟ้าประชารัฐ	47,895,578,726.29	43,303,145,132.96
ค่าซื้อก๊าซหุงต้ม	1,205,222,871.58	589,507,401.54
ค่าโดยสารรถองค์การขนส่งมวลชนกรุงเทพ และรถไฟฟ้า	364,302,465.52	255,151,637.03
ค่าโดยสารรถบริษัทขนส่ง จำกัด	113,611,271.11	66,498,188.00
ค่าโดยสารรถไฟ	290,313,323.18	154,399,034.47
ค่าไฟฟ้า	915,928,020.13	-
ค่าน้ำประปา	110,945,138.24	-
เบี้ยความพิการ	1,312,054,400.00	-
โครงการกระเป๋าเงินอิเล็กทรอนิกส์ (e-Money)	2,474,624,424.59	4,675,539,378.36
<b>รวมค่าใช้จ่ายจากการอุดหนุน</b>	<b>54,682,580,640.64</b>	<b>50,420,428,912.36</b>

ค่าใช้จ่ายจากการอุดหนุน จำนวน 54,682,580,640.64 บาท ประกอบด้วย

ค่าใช้จ่ายจากการอุดหนุน เป็นสวัสดิการที่กองทุนประชารัฐสวัสดิการเพื่อเศรษฐกิจฐานรากและสังคมให้แก่ผู้ได้รับสิทธิสวัสดิการแห่งรัฐ เพื่อเป็นการช่วยเหลือและบรรเทาภาระค่าครองชีพให้แก่ผู้มีรายได้น้อย ซึ่งประกอบด้วย ค่าใช้จ่ายในครัวเรือน (ค่าซื้อสินค้าอุปโภคบริโภคร้านค้าธงฟ้าประชารัฐและค่าซื้อก๊าซหุงต้ม) จำนวน 49,100,801,597.87 บาท ค่าใช้จ่ายเดินทาง จำนวน 768,227,059.81 บาท ค่าใช้จ่ายด้านสาธารณูปโภค (ค่าไฟฟ้าและค่าน้ำประปา) จำนวน 1,026,873,158.37 บาท เบี้ยความพิการ จำนวน 1,312,054,400.00 บาท สำหรับโครงการลงทะเบียนเพื่อสวัสดิการแห่งรัฐ ปี 2560 และรอบเพิ่มเติม ปี 2561 มีการดำเนินการสวัสดิการ ค่าใช้จ่ายด้านสาธารณูปโภค (ค่าไฟฟ้าและค่าน้ำประปา) และเบี้ยความพิการผ่านการเติมเงินเข้ากระเป๋าเงินอิเล็กทรอนิกส์ (e-Money) จำนวน 2,474,624,424.59 บาท

ณ

